



Zdravotně
sociální fakulta
Faculty of Health
and Social Sciences

Jihočeská univerzita
v Českých Budějovicích
University of South Bohemia
in České Budějovice

**Služební kynologie Policie České republiky a její využití
v integrovaném záchranném systému se zaměřením na
mimořádné události**

DIPLOMOVÁ PRÁCE

Studijní program:

OCHRANA OBYVATELSTVA

Autor: Bc. Imrich Husár

Vedoucí práce: Ing. Lenka Brehovská, Ph.D.

České Budějovice 2017

Prohlášení

Prohlašuji, že jsem svoji diplomovou práci „Služební kynologie Policie České republiky a její využití v integrovaném záchranném systému se zaměřením na mimořádné události.“ vypracoval samostatně pod odborným vedením Ing. Lenky Brehovské, Ph.D., pouze s použitím pramenů a literatury uvedených v seznamu citované literatury.

Prohlašuji, že v souladu s § 47b zákona č. 111/1998 Sb. v platném znění souhlasím se zveřejněním své diplomové práce, a to v nezkrácené podobě, fakultou elektronickou cestou ve veřejně přístupné části databáze STAG provozované Jihočeskou univerzitou v Českých Budějovicích na jejích internetových stránkách, a to se zachováním mého autorského práva k odevzdanému textu této kvalifikační práce. Souhlasím dále s tím, aby toutéž elektronickou cestou byly v souladu s uvedeným ustanovením zákona č. 111/1998 Sb. zveřejněny posudky školitele a oponentů práce i záznam o průběhu a výsledku obhajoby kvalifikační práce. Rovněž souhlasím s porovnáním textu mé kvalifikační práce s databází kvalifikačních prací Theses.cz provozovanou Národním registrem vysokoškolských kvalifikačních prací a systémem na odhalování plagiátů.

V Českých Budějovicích dne 15. května 2017

.....

Bc. Imrich Husár

Poděkování

Děkuji Ing. Lence Brehovské, Ph.D., za odborné vedení, cenné rady a ochotu při vypracování diplomové práce, dále děkuji podplukovníku Mgr. Michaelu Balounovi z Odboru služební kynologie a hipologie ředitelství služby pořádkové policie Policejního prezidia České republiky za cenné rady a ochotný přístup při poskytování informací během rozhovoru.

Služební kynologie Policie České republiky a její využití v integrovaném záchranném systému se zaměřením na mimořádné události

Abstrakt

Diplomová práce je zaměřena na služební kynologii Policie České republiky a její využití v integrovaném záchranném systému se zaměřením na mimořádné události. Práce je rozdělena na teoretickou a praktickou část.

Teoretická část práce vychází z analýzy a syntézy časopisecké a knižní literatury, a také odborných internetových zdrojů. Zabývá se především oblastmi integrovaného záchranného systému, Policie České republiky jako ozbrojeného bezpečnostního sboru, služební kynologie Policie České republiky a rovněž její komparací s policejní kynologií Policejního sboru Slovenské republiky.

Pro empirickou část práce byl použit kvalitativní výzkum s metodou strukturalizovaného rozhovoru s otevřenými otázkami. Pro rozhovor bylo stanoveno celkem 17 otázek. Pomocí této metody byly získány od podplukovníka Mgr. Michaela Balouna z Odboru služební kynologie a hipologie ředitelství služby pořádkové policie Policejního prezidia České republiky informace k zodpovězení výzkumné otázky „Jaké je využití služební kynologie Policie České republiky v integrovaném záchranném systému při mimořádných událostech?“ Výsledky diplomové práce ukazují, že služební kynologie Policie České republiky má své uplatnění v integrovaném záchranném systému při mimořádných událostech a je tak významnou součástí Policie České republiky, jedné ze základních složek integrovaného záchranného systému.

V praxi bude diplomová práce sloužit ke zlepšení informovanosti laické veřejnosti, také jako ucelený informační materiál pro odbornou veřejnost a rovněž pro potřeby výuky.

Klíčová slova

Integrovaný záchranný systém; Policie České republiky; služební kynologie Policie České republiky; mimořádná událost.

Service Cynology of the Police of the Czech Republic and its Use in an Integrated Rescue System focusing on emergencies

Abstract

The diploma thesis is focused on service cynology of the Police of the Czech Republic and its use in an Integrated Rescue System focusing on emergencies. The thesis is divided into the theoretical and practical part.

The theoretical part of the thesis is based on analysis and synthesis of magazine and book literature, as well as professional Internet resources. It deals mainly with the areas of the integrated rescue system, the Police of the Czech Republic as an armed security corps, Service Cynology of the Police of the Czech Republic, as well as its comparison with the Police Cynology of the Police Force of the Slovak Republic.

The qualitative research with the structured interview method with open questions was used for the empirical part of the thesis. A total of 17 questions were set for the interview. Due to this method the information to answer a research question "What is the use of the service cynology of the Czech Republic Police in an integrated emergency system?" was obtained by Lieutenant Colonel Mgr. Michael Baloun from the Department of Service Cynology and Hipology of the Directorate of the Police Service of the Police Presidium of the Czech Republic. The results of the thesis show that Service Cynology of the Czech Police has its application in the integrated emergency system and that is why it is an important part of the Police of the Czech Republic, one of the basic components of the integrated rescue system.

In practice, the diploma thesis will serve to improve the awareness of the lay public and also as a comprehensive information material for the professional public as well as for teaching purposes.

Key words

Integrated Rescue System; Police of the Czech Republic; Service Cynology of the Police of the Czech Republic; emergency.

OBSAH

ÚVOD	7
1 TEORETICKÁ ČÁST	8
1.1 Integrovaný záchranný systém	8
1.1.1 Základní pojmy v oblasti zákona o IZS.....	9
1.1.2 Složky IZS.....	10
1.1.3 Principy IZS ve veřejné správě	11
1.2 Policie České republiky a její role v IZS	12
1.2.1 Policie České republiky.....	12
1.2.2 Oprávnění Policie České republiky	16
1.2.3 Činnost Policie České republiky v IZS	18
1.3 Služební kynologie Policie České republiky	21
1.3.1 Základní pojmy v oblasti služební kynologie Policie České republiky.....	23
1.3.2 Úkoly služební kynologie Policie České republiky.....	25
1.3.3 Zásady výkonu služby psovoda se služebním psem.....	27
1.4 Komparace služební kynologie Policie ČR s policejní kynologií na Slovensku	29
1.4.1 Služební kynologie v policejním sboru Slovenské republiky	32
2 CÍL PRÁCE A VÝZKUMNÁ OTÁZKA	35
2.1 Cíl práce	35
2.2 Výzkumná otázka	35
3 OPERACIONALIZACE	36
4 METODIKA	37
4.1 Charakteristika souboru	38
4.2 Popis a organizace výzkumného šetření	38
5 VÝSLEDKY	40
5.1 Vyhodnocení výzkumné otázky	79
6 DISKUSE	81
ZÁVĚR	89
POUŽITÉ ZDROJE	91
SEZNAM PŘÍLOH	99
SEZNAM OBRÁZKŮ	100
SEZNAM TABULEK	101
SEZNAM POUŽITÝCH ZKRATEK	102

ÚVOD

Policie České republiky jako jednotný ozbrojený bezpečnostní sbor slouží veřejnosti. Jejím hlavním posláním je ve smyslu zákona číslo 273/2008 Sb., o Policii České republiky (dále jen „zákon o Policii ČR“), chránit bezpečnost osob a majetku, chránit veřejný pořádek a předcházet trestné činnosti, plní rovněž úkoly podle trestního řádu a další úkoly na úseku vnitřního pořádku a bezpečnosti, které jsou jí svěřené zákony, předpisy Evropských společenství a mezinárodními smlouvami, které jsou součástí právního řádu České republiky. (Zákon č. 273/2008 Sb.)

Policie České republiky je ve smyslu zákona číslo 239/2000 Sb., o integrovaném záchranném systému a o změně některých zákonů (dále jen „zákon o IZS“), základní složkou integrovaného záchranného systému (dále jen „IZS“), která vykonává v místě provádění záchranných a likvidačních prací úkoly stanovené zákonem o Policii ČR. (Zákon č. 239/2000 Sb.; Zákon č. 273/2008 Sb.)

Policie České republiky využívá k plnění svých úkolů vycházejících ze zákona o Policii ČR a ze zákona o IZS rovněž policisty (psovody) se služebními psy. V rámci Policie České republiky je celkem 556 psovodů/kynologů a celkem 905 služebních psů, přičemž 640 služebních psů má platný atest (k datu 1. ledna 2017). V rámci krajských ředitelství Policie České republiky a útvarů Policie České republiky s celostátní působností jsou do výkonu služby zařazeni psi hlídkoví, výjezdoví a strážní a rovněž služební psi se specializací na vyhledávání omamných a psychotropních látek, vyhledávání výbušnin, vyhledávání akceleračních hoření, vyhledávání zbraní a jejich částí, vyhledávání lidských částí a ostatků, a také služební psi se specializací pro odborné kriminalisticko-technické činnosti v oboru policejní kynologie aplikací metody pachové identifikace. Policie České republiky odchovává převážně služební psy ve vlastní chovné stanici v Domažlicích, rovněž výcvik psovodů a služebních psů probíhá ve vlastních výcvikových střediscích a to v Dobroticích, Býchorech a Plzni.

Cílem diplomové práce je zjištění využitelnosti služební kynologie Policie České republiky v rámci IZS při mimořádných událostech. V praxi bude diplomová práce sloužit ke zlepšení informovanosti laické veřejnosti, také jako ucelený informační materiál pro odbornou veřejnost a rovněž pro potřeby výuky.

1 TEORETICKÁ ČÁST

V teoretické části má čtenář možnost se seznámit s pojmem IZS a s jejími jednotlivými pojmy, se složkami IZS a s principy jejich fungování ve veřejné správě. Další část teoretické části je věnována Policii České republiky jako ozbrojenému bezpečnostnímu sboru, její organizační struktuře a řízení, působnosti, pravomocím a úkolům, které jsou Policii České republiky stanoveny zákonnými normami, a také působnosti a úkolům Policie České republiky v oblasti IZS. Závěrečné kapitoly teoretické části jsou věnovány služební kynologii Policie České republiky, která napomáhá plnit základní úkoly a speciální činnosti v oblasti ochrany bezpečnosti osob, majetku, veřejného pořádku a při předcházení trestné činnosti, a komparaci služební kynologie Policie České republiky s policejní kynologií Policejního sboru Slovenské republiky, kde jsou porovnány organizační struktury a stanovené úkoly v oblasti služební kynologie.

1.1 Integrovaný záchranný systém

Tato kapitola seznámí čtenáře s pojmem IZS a s jeho jednotlivými pojmy, dále se složkami IZS a s principy fungování IZS ve veřejné správě.

IZS je upraven zákonem o IZS, přičemž mimo definování IZS, stanoví rovněž složky IZS a jejich působnost, pokud tak nestanoví zvláštní právní předpis, působnost a pravomoc státních orgánů a orgánů územních samosprávných celků, práva a povinnosti právnických a fyzických osob při přípravě na mimořádné události a při záchranných a likvidačních pracích a při ochraně obyvatelstva před a po dobu vyhlášení stavu nebezpečí, nouzového stavu, stavu ohrožení státu a válečného stavu. (Zákon č. 239/2000 Sb.)

IZS je nehmotným systémem, nejedná se o instituci. Zakladatelé a tvůrci systému IZS, udávají jeho celkem výstižnou definici a to: IZS je systém vazeb, pravidel spolupráce a koordinace záchranných a bezpečnostních složek, orgánů státní správy a samosprávy, fyzických a právnických osob při společném provádění záchranných a likvidačních prací a přípravě na mimořádné události. (Policie České republiky, 2017c)

IZS je zákonem o IZS definován jako koordinovaný postup jeho složek (základních a ostatních) při přípravě na mimořádné události a při provádění záchranných a likvidačních prací. (Zákon č. 239/2000 Sb.)

Zákon o IZS vznikl z potřeby spolupráce nejen policistů, hasičů, jednotek požární ochrany zařazené do plošného pokrytí kraje jednotkami požární ochrany a zdravotnických záchranářů (tedy základních složek IZS), ale i ostatních složek při řešení mimořádných událostí. Jeho vznikem se upevnila pravidla kooperace záchranných a bezpečnostních složek, orgánů státní správy a samosprávy, fyzických a právnických osob. (Zákon č. 239/2000 Sb.)

1.1.1 Základní pojmy v oblasti zákona o IZS

V ustanovení § 2 zákona o IZS jsou vymezeny základní pojmy v oblasti IZS. Níže jsou jednotlivé pojmy uvedeny. (Zákon č. 239/2000 Sb.)

Mimořádnou událostí se rozumí škodlivé působení sil a jevů vyvolaných činností člověka, přírodními vlivy, a také havárie, které ohrožují život, zdraví, majetek nebo životní prostředí a vyžadují provedení záchranných a likvidačních prací (Zákon č. 239/2000 Sb.).

Záchrannými pracemi je činnost k odvrácení nebo omezení bezprostředního působení rizik vzniklých mimořádnou událostí, zejména ve vztahu k ohrožení života, zdraví, majetku nebo životního prostředí, a vedoucí k přerušení jejich příčin (Zákon č. 239/2000 Sb.).

Likvidačními pracemi se rozumějí činnosti k odstranění následků způsobených mimořádnou událostí (Zákon č. 239/2000 Sb.).

Ochranou obyvatelstva se rozumí plnění úkolů civilní ochrany, zejména varování, evakuace, ukrytí a nouzové přežití obyvatelstva a další opatření k zabezpečení ochrany jeho života, zdraví a majetku (Zákon č. 239/2000 Sb.).

Zařízení civilní ochrany bez právní subjektivity (dále jen "zařízení civilní ochrany") je součástí právnické osoby nebo obce určené k ochraně obyvatelstva; tvoří je zaměstnanci nebo jiné osoby na základě dohody a věcné prostředky (Zákon č. 239/2000 Sb.).

Věcnou pomocí se rozumí poskytnutí věcných prostředků při provádění záchranných a likvidačních prací a při cvičení na výzvu velitele zásahu, hejtmana kraje nebo starosty obce; věcnou pomocí se rozumí i pomoc poskytnutá dobrovolně bez výzvy, ale se

souhlasem nebo s vědomím velitele zásahu, hejtmána kraje nebo starosty obce (Zákon č. 239/2000 Sb.).

Osobní pomocí je činnost nebo služba při provádění záchranných a likvidačních prací a při cvičení na výzvu velitele zásahu, hejtmána kraje nebo starosty obce; osobní pomocí se rozumí i pomoc poskytnutá dobrovolně bez výzvy, ale se souhlasem nebo s vědomím velitele zásahu, hejtmána kraje nebo starosty obce (Zákon č. 239/2000 Sb.).

1.1.2 Složky IZS

Složky IZS se z pohledu zákona o IZS dělí na dvě složky a to na základní složky IZS a ostatní složky IZS, přičemž základními složkami IZS jsou:

- Hasičský záchranný sbor České republiky, jednotky požární ochrany zařazené do plošného pokrytí kraje jednotkami požární ochrany,
- poskytovatelé zdravotnické záchranné služby,
- Policie České republiky. (Zákon č. 239/2000 Sb.)

Základní složky IZS v souladu se zákonem o IZS zajišťují nepřetržitou pohotovost pro příjem ohlášení vzniku mimořádné události, její vyhodnocení a neodkladný zásah v místě mimořádné události. Za tímto účelem rozmístí své síly a prostředky po celém území České republiky. (Zákon č. 239/2000 Sb.)

Působením základních složek v IZS není dotčeno jejich postavení a úkoly stanovené zvláštními právními předpisy (Zákon č. 239/2000 Sb.).

Ostatními složkami ISZ dle zákona o IZS jsou:

- vyčleněné síly a prostředky ozbrojených sil,
- ostatní ozbrojené bezpečnostní sbory,
- ostatní záchranné sbory,
- orgány ochrany veřejného zdraví,
- havarijní, pohotovostní, odborné a jiné služby,
- zařízení civilní ochrany, neziskové organizace,

- sdružení občanů, která lze využít k záchranným a likvidačním pracím. (Zákon č. 239/2000 Sb.)

Ostatní složky IZS ve smyslu zákona o IZS poskytují při záchranných a likvidačních pracích plánovanou pomoc na vyžádání. V době krizových stavů se stávají ostatními složkami IZS také poskytovatelé akutní lůžkové péče, kteří mají zřízen urgentní příjem. Za předpokladu, že poskytovatelé zdravotních služeb uzavřou s místně příslušným poskytovatelem zdravotnické záchranné služby nebo krajským úřadem dohodu o plánované pomoci na vyžádání, začlení je hasičský záchranný sbor kraje do poplachového plánu IZS kraje a stanou se ostatními složkami IZS i pro období mimo krizový stav. Působením ostatních složek v IZS není dotčeno jejich postavení a úkoly stanovené zvláštními právními předpisy. (Zákon č. 239/2000 Sb.)

Složky IZS jsou dle zákona IZS při zásahu povinny se řídit příkazy velitele zásahu, popřípadě pokyny starosty obce s rozšířenou působností, hejtmana kraje, v Praze primátora hlavního města Prahy nebo Ministerstva vnitra, pokud provádějí koordinaci záchranných a likvidačních prací. Složka IZS zařazená v příslušném poplachovém plánu IZS kraje je povinna při poskytnutí pomoci jinému kraji o tom informovat své místně příslušné operační a informační středisko IZS. Poplachovým plánem IZS kraje se rozumí požární poplachový plán kraje vydaný podle zvláštního právního předpisu. (Zákon č. 239/2000 Sb.)

Při provádění záchranných a likvidačních prací za nouzového stavu, stavu ohrožení státu nebo válečného stavu se složky IZS řídí pokyny Ministerstva vnitra. Za stavu nebezpečí se složky IZS na území příslušného kraje řídí pokyny toho, kdo vyhlásil stav nebezpečí podle zvláštního právního předpisu, kterým je zákon č. 240/2000 Sb., o krizovém řízení a o změně některých zákonů. (Zákon č. 239/2000 Sb.)

1.1.3 Principy IZS ve veřejné správě

Pojem veřejná správa označuje správní činnosti a úřady, které uskutečňují veřejnou politiku a působí ve veřejném zájmu, a to jak na ústřední úrovni, tak na úrovni regionální či místní. Hájení veřejného zájmu odlišuje veřejnou správu od té soukromé, která sleduje soukromé cíle a zájmy. Veřejná správa zahrnuje výkon státní správy a výkon samosprávy.

Samospráva se pak dělí na územní (např. obecní nebo krajskou) a zájmovou (např. profesní komory). (Čmejrek a Kopřiva, 2007)

Působnost v oblasti IZS je na ústřední úrovni svěřena do gesce Ministerstva vnitra České republiky, přičemž tuto působnost vykonává generální ředitelství Hasičského záchranného sboru České republiky, které je zejména metodickým orgánem IZS a vykonává působnost a plní úkoly Ministerstva vnitra České republiky a to i v oblasti ochrany obyvatelstva. Generální ředitelství Hasičského záchranného sboru České republiky má na ústřední úrovni koordinační roli ve vztahu k dalším ústředním orgánům a výkonným složkám. (Souček, 2009)

Na úrovni územních orgánů veřejné správy je působnost a odpovědnost za plnění úkolů v oblastech IZS a ochrany obyvatelstva svěřena hejtmanům a starostům obcí s rozšířenou působností, potažmo krajským úřadům a úřadům obcí s rozšířenou působností. V oblasti operačního řízení je koordinační role pro složky IZS svěřena na územní úrovni operačním a informačním střediskům Hasičského záchranného sboru kraje a na ústřední úrovni pak operačnímu a informačnímu středisku generálního ředitelství Hasičského záchranného sboru České republiky. Na místě mimořádné události je orgánem s mimořádnými pravomocemi velitel zásahu. (Zákon č. 239/2000 Sb.)

1.2 Policie České republiky a její role v IZS

Tato kapitola je zaměřena na Policii České republiky jako ozbrojený bezpečnostní sbor, na její organizační strukturu a řízení, působnost, pravomoci a úkoly, které jsou Policii České republiky stanoveny zákonnými normami. Závěrečná část kapitoly je věnována působnosti a úkolům Policie České republiky v oblasti IZS.

1.2.1 Policie České republiky

Policie České republiky je součástí struktury Ministerstva vnitra České republiky. Ministerstvo vnitra České republiky je v oblasti bezpečnosti podle zákona číslo 2/1969 Sb., o zřízení ministerstev a jiných ústředních orgánů státní správy České republiky (dále jen „Kompetenční zákon“), ústředním orgánem státní správy pro vnitřní věci. (Procházková, 2006)

Policie České republiky byla zřízena zákonem České národní rady číslo 283/1991 Sb., o Policii České republiky, jako jednotný ozbrojený bezpečnostní sbor České republiky (Zákon České národní rady č. 283/1991 Sb.). Tento zákon pozbyl dnem 1. 1. 2009 svou účinnost a byl nahrazen zákonem o Policii ČR. (Zákon č. 273/2008 Sb.)

Policie České republiky je tedy sborem veřejným a zákon o Policii ČR ji charakterizuje jako jednotný ozbrojený bezpečnostní sbor. Jednotnost, která je organizačně vyjádřená hierarchickou vnitřní organizací s pevně danými vztahy nadřízenosti a podřízenosti, je z povahy jeho činnosti charakteristickým znakem každého policejního sboru, respektive každého bezpečnostního sboru. Přestože je Policie České republiky rozdělena na organizační složky státu, tj. Policejní prezidium a celostátní útvary policie vystupující v právních vztazích a při nakládání s majetkem státu jako součást organizační složky státu, tj. Ministerstvo vnitra České republiky, a dále na krajská ředitelství, je pevně svázána vztahy služební nadřízenosti a podřízenosti. Tyto vztahy vyplývají jednak ze zákona číslo 361/2003 Sb., o služebním poměru příslušníků bezpečnostních sborů (dále jen „zákon č. 361/2003 Sb.“), kdy policisté všichni dohromady jakožto sbor služebně podléhají policejnímu prezidentovi, a jednak ze zákona o Policii ČR, který ve svém ustanovení § 6 odst. 3 stanoví podřízenost ostatních útvarů Policie České republiky Policejnímu prezidiu. Policie České republiky je prohlášena za bezpečnostní sbor, tedy bezpečnostní sbor ve smyslu zákona č. 361/2003 Sb. Je však specifikováno, že jde o sbor ozbrojený. (Vangeli, 2009)

Hlavním úkolem Policie České republiky dle ustanovení § 2 zákona o Policii ČR je chránit bezpečnost osob a majetku a veřejný pořádek, předcházet trestné činnosti. Dále plní úkoly ve své působnosti, k jejichž splnění se Česká republika zavázala příslušnými mezinárodně smluvními akty. Policie České republiky působí na území České republiky, není-li zákonem o Policii ČR či jinými právními předpisy stanoveno jinak. (Zákon č. 273/2008 Sb.)

Veřejný pořádek představuje v obecném smyslu souhrn pravidel nebo zásad chování na veřejnosti (Hendrych, 2009). Tato pravidla nemusí být výslovně formulována v právních normách, a nelze je proto obecně vyjádřit, nebo jsou v právních normách výslovně obsažena, jakož i v normách mimoprávních, tj. morálních a společenských, jejich dodržování a zachovávání je však podle obecného přesvědčení, zvyklostí a mínění převažující většiny lidí v určité společnosti podmínkou spořádaného a poklidného soužití

lidí s ohledem na konkrétní čas a místo (Jemelka, 2013). Veřejný pořádek je v tomto smyslu znakem skutkové podstaty přestupku proti veřejnému pořádku podle § 47 zákona číslo 200/1990 Sb., o přestupcích (Zákon České národní rady č. 200/1990 Sb.).

Ustanovení o úkolech Policie České republiky vymezuje věcnou působnost, nebo-li kompetenci policie, tedy druh a šíři úkolů, ve kterých je policie činná, respektive okruh společenských vztahů, ve kterých policie uplatňuje svou pravomoc. Policie České republiky tedy vykonává své činnosti pouze v rámci této působnosti a za účelem jejího plnění, přičemž dle tohoto základního ustanovení slouží veřejnosti, musí vykonávat službu nestranně v obecném zájmu, v souladu s principem vyjádřeným v článku 2 odst. 3 ústavního zákona č. 1/1993 Sb., Ústava České republiky. (Vangeli, 2009; Ústavní zákon č. 1/1993 Sb.)

Policejní orgán při zajišťování veřejného pořádku a bezpečnosti postupuje rovněž v souladu se Závazným pokynem policejního prezidenta č. 10, ze dne 13 února 2009, o zajišťování vnitřního pořádku a bezpečnosti, přičemž tento interní akt řízení upravuje postup Policie České republiky při provádění opatření k omezení negativních jevů ovlivňujících bezpečnostní situaci, využívání pořádkových jednotek a antikonfliktních týmů při zajišťování vnitřního pořádku a bezpečnosti, organizaci pořádkových jednotek, jejich výzbroj, výstroj a materiální a technické zabezpečení. (Policie České republiky, 2009c)

Základem činnosti Policie České republiky je:

- ochrana celospolečenských zájmu a hodnot, zejména zákonnosti, státu, ústavních základů a institucí, zabezpečení nerušeného výkonu funkce všech orgánů moci zákonodárné, výkonné a soudní;
- ochrana fyzických osob, jejich životů, zdraví, lidské důstojnosti, jakož i právnických osob;
- ochrana majetku, a to bez rozdílu jejich vlastníků. (Souček, 2009)

Ustanovení § 2 zákona o Policii ČR k plnění úkolů rovněž stanoví, že Policie České republiky předchází trestné činnosti, plní úkoly podle trestního řádu a další úkoly na úseku vnitřního pořádku a bezpečnosti svěřené jí zákony, přímo použitelnými předpisy

Evropské unie nebo mezinárodními smlouvami, které jsou součástí právního řádu (Zákon č. 273/2008 Sb.).

Úkoly Policie České republiky plní její příslušníci – policisté a zaměstnanci Policie České republiky. Policisté jsou ve služebním poměru k České republice ve smyslu zákona č. 361/2003 Sb. o služebním poměru příslušníků bezpečnostních sborů. (Zákon č. 361/2003 Sb.)

Policie České republiky je podřízena Ministerstvu vnitra České republiky ve smyslu kompetenčního zákona, přičemž toto ministerstvo jako ústřední orgán státní správy pro vnitřní věci vytváří dle uvedeného zákona podmínky pro plnění úkolů, které jsou Policii České republiky stanoveny (Zákon č. 2/1969 Sb.). V čele Policie České republiky je policejní prezident, v současné době je jím brigádní generál Mgr. Bc. Tomáš Tuhý, který je přímo odpovědný za činnost Policie České republiky ministrovi vnitra. Policii České republiky ve smyslu zákona o Policii ČR tedy tvoří:

- Policejní prezidium (Policejní prezident, Kancelář policejního prezidenta, První náměstek policejního prezidenta, Náměstek policejního prezidenta pro Službu kriminální policie a vyšetřování /dále jen „SKPV“, Náměstek policejního prezidenta pro ekonomiku, Ředitel pro podporu výkonu služby, Odbor vnitřní kontroly, Odbor personální);
- Útvary s celostátní působností (Útvary s působností na celém území ČR - Kriminologický ústav Praha, Letecká služba, Národní protidrogová centrála SKPV, Pyrotechnická služba, Ředitelství služby cizinecké policie, Úřad dokumentace a vyšetřování zločinů komunismu SKPV, Útvar policejního vzdělávání a služební přípravy, Národní centrála proti organizovanému zločinu SKPV, Útvar pro ochranu prezidenta České republiky, Ochranná služba Policie České republiky, Útvar rychlého nasazení, Útvar speciálních činností SKPV, Útvar zvláštních činností SKPV);
- Krajská ředitelství policie a útvary zřízené v rámci krajských ředitelství. V rámci Policie České republiky je celkem 14 krajských ředitelství policie, přičemž jednotlivé územní obvody se shodují s územními obvody 14 krajů České republiky. (Policie České republiky, 2017a)

Policie České republiky ve smyslu ustanovení § 14 zákona o PČR spolupracuje při plnění svých úkolů s ozbrojenými silami, bezpečnostními sbory a dalšími orgány veřejné správy, jakož i s právníky a fyzickými osobami. V první řadě Policie České republiky spolupracuje při plnění svých úkolů se všemi bezpečnostními sbory, tj. s Celní správou České republiky, Vězeňskou službou České republiky, Bezpečnostní informační službou, Úřadem pro zahraniční styky a informace a také Hasičským záchranným sborem České republiky. Četná spolupráce je rovněž i se zdravotnickými záchrannými službami krajů, které se svou povahou mohou řadit mezi záchranné sbory. Dalšími subjekty spolupráce jsou ozbrojené síly České republiky, tedy Armáda České republiky, Vojenská kancelář prezidenta republiky a Hradní stráž, a dále Vojenská policie, Vojenské zpravodajství, Finanční analytický útvar Ministerstva financí. Vzájemná spolupráce je také s obcemi, kraji a jejich orgány, zejména s obecní policií, nebo s bezpečnostními radami obcí a krajů. (Vangeli, 2009)

Organizaci v Policii České republiky upravuje Závazný pokyn policejního prezidenta č. 137 ze dne 14. října 2009, a součástí tohoto interního aktu řízení je organizační schéma Policie České republiky, které je znázorněno v příloze č. 1 (Policie České republiky, 2009e).

1.2.2 Oprávnění Policie České republiky

Zákon o Policii ČR v ustanovení § 10 stanoví mimo jiné, že v případě ohrožení nebo porušení vnitřního pořádku a bezpečnosti, jehož odstranění spadá do úkolů Policie České republiky, je policista ve službě nebo zaměstnanec policie v pracovní době povinen provést úkon v rámci své pravomoci nebo přijmout jiné opatření, aby ohrožení nebo porušení odstranil. Tato povinnost je policistovi dána i v době mimo službu, je-li bezprostředně ohrožen život, zdraví nebo svoboda osob anebo majetek nebo došlo-li k útoku na tyto hodnoty. Jestliže to okolnosti dovolují, je policista před provedením úkonu, při němž dochází k přímému vynucování splnění právní povinnosti nebo k přímé ochraně práv za použití síly nebo hrozby jejího použití, povinen použít slov „Jménem zákona!“ a odpovídající výzvy. V tomto případě hovoříme o zákroku. Ustanovení § 113 zákona o Policii ČR doplňuje, že úkon je oprávněn provést policista nebo zaměstnanec Policie České republiky. Zákrok je však oprávněn provést pouze policista. Zákrokem se míní úkon, při němž dochází k přímému vynucování splnění právní

povinnosti nebo k přímé ochraně práv za použití síly nebo hrozby jejího použití. Vzhledem k tomu, že zákroky vyžadují speciální výcvik, vybavení i oprávnění, tak možnost provést zákrok zákon o Policii ČR svěřuje výhradně policistům (Vangeli, 2009).

Zákon o Policii ČR vymezuje v 5. až 10. hlavě oprávnění policisty. Mezi oprávnění policisty patří:

- Zajištění osoby (§ 26);
- odnětí věci (§ 34);
- předběžné zajištění věci (§ 34a);
- vydání a odebrání zbraně a prohlídka osoby (§ 35);
- použití technického prostředku k zabránění odjezdu vozidla (§ 36);
- použití technického prostředku k zabránění odjezdu vozidla (§ 37);
- držení a používání nebezpečných látek a věcí (§ 38);
- rušení provozu elektronických komunikací (§ 39);
- vstup do obydlí, jiného prostoru nebo na pozemek (§ 40);
- vstup do živnostenské provozovny (§ 41);
- zastavení a prohlídka dopravního prostředku (§ 42);
- zákaz vstupu (§ 43);
- vykázaní (§ 44 - § 47);
- zajišťování bezpečnosti chráněných objektů a prostorů (§ 48);
- zajišťování bezpečnosti určených osob (§ 49);
- krátkodobá ochrana osoby (§ 50);
- použití donucovacích prostředků a zbraně (§ 51 - § 58);
- podání vysvětlení (§ 61);
- pořizování záznamů (§ 62);
- prokázání totožnosti (§ 63);

- získávání osobních údajů pro účely budoucí identifikace (§ 65);
- získávání informací z evidencí (§ 66);
- získávání informací v souvislosti s odhalováním a šetřením přestupků (§ 67).
(Zákon č. 273/2008 Sb.)

Policista je ve smyslu ustanovení § 51 zákona o Policii ČR oprávněn použít při zákroku donucovací prostředek a zbraň, k jejichž používání byl vycvičen. Mezi donucovací prostředky dle ustanovení § 52 písmene j) zákona o Policii ČR patří **služební pes**. Ustanovení § 53 zákona o Policii ČR upravuje podmínky použití donucovacích prostředků, dle tohoto je policista oprávněn použít donucovací prostředek k ochraně bezpečnosti své osoby, jiné osoby nebo majetku anebo k ochraně veřejného pořádku. Před použitím donucovacího prostředku je policista povinen vyzvat osobu, proti které zakročuje, aby upustila od protiprávního jednání, s výstrahou, že bude použito donucovacích prostředků. To neplatí v případě použití prostředku k zabránění odjezdu vozidla. Od výzvy s výstrahou lze upustit v případě, že je ohrožen život nebo zdraví osoby a zákrok nesnese odkladu. Policista je oprávněn použít donucovací prostředek, který umožní dosažení účelu sledovaného zákrokem a je nezbytný k překonání odporu nebo útoku osoby, proti níž zakročuje. Policista při použití donucovacího prostředku dbá na to, aby nezpůsobil osobě újmu zřejmě nepřiměřenou povaze a nebezpečnosti jejího protiprávního jednání. (Zákon č. 273/2008 Sb.)

1.2.3 Činnost Policie České republiky v IZS

Policie České republiky je ve smyslu zákona o IZS základní složkou IZS, která vykonává v místě provádění záchranných a likvidačních prací úkoly stanovené zákonem o Policii ČR (Zákon č. 239/2000 Sb.).

Působení a úkoly Policie České republiky v IZS jsou primárně upraveny zákonem o Policii ČR, zákonem o IZS a Vyhláškou Ministerstva vnitra č. 328/2001 Sb., o některých podrobnostech zabezpečení integrovaného záchranného systému (Zákon č. 273/2008 Sb.; Zákon č. 239/2000 Sb.; Vyhláška Ministerstva vnitra č. 328/2001 Sb.). Úkoly Policie České republiky při přípravě a provádění záchranných a likvidačních prací složkami IZS jsou rovněž stanoveny Závazným pokynem Policejního prezidenta č. 27 ze dne 31. ledna 2008 (Policie České republiky, 2008). Mezi další interní akty řízení Policie

České republiky, které upravují činnost Policie České republiky v oblasti IZS lze uvést Závazný pokyn policejního prezidenta č. 109/2009, o operačních střediscích (Policie České republiky, 2009d), a Závazný pokyn policejního prezidenta č. 19/2005, kterým se upravuje provozování integrovaného komunikačního a řídicího systému „DISPEČER – MAJÁK 158“ (Policie České republiky, 2005) a Pokyn policejního prezidenta č. 145 ze dne 11. července 2013, kterým se stanoví zásady finančního zajištění činností Policie České republiky při společných zásazích složek integrovaného záchranného systému a při krizových situacích (Policie České republiky, 2013).

V ustanovení § 20 zákona o Policii ČR je vymezeno působení Policie České republiky v IZS, při řešení krizových situací a mimořádných událostí a přípravě na ně. Ve zmíněném zákonném ustanovení je uvedené, že:

- Plněním úkolů k řešení mimořádných událostí a krizových situací se rozumí i příprava policie na ně (§ 20 odst. 1).
- Policie jako základní složka IZS vykonává v místě provádění záchranných a likvidačních prací úkoly podle zákona o Policii ČR (§ 20 odst. 2).
- Policista nebo útvar policie se podílí na provádění záchranných a likvidačních prací včetně letecké podpory IZS a letecké podpory v krizových situacích, a to za podmínky, že jsou k tomu vycvičeni a vybaveni, je-li to nezbytné pro záchranu života, zdraví nebo majetku a jsou-li k tomu určeni policejním prezidentem (§ 20 odst. 3). (Zákon č. 273/2008 Sb.)

Policii České republiky ve smyslu zákona o PČR nevyplývají z právní úpravy o IZS žádné jiné speciální úkoly, než plnit důležité úkoly základní složky IZS. Ve struktuře Policie České republiky působí útvary, služby či organizační články, u nichž je IZS každodenní náplní práce při výkonu služby (např. letecká služba Policie České republiky). Metodické úkoly a zastupování Policie ČR ve veřejné správě ve věcech IZS a ochrany obyvatelstva jsou na ústřední úrovni v působnosti oddělení krizového řízení Kanceláře prezidenta Policejního prezidia České republiky, na územní úrovni jsou pak příslušná oddělení krizového řízení jednotlivých krajských ředitelství policie. (Policie České republiky, 2016c)

Policie České republiky považuje ve smyslu ustanovení § 20 zákona o Policii ČR za mimořádné události rovněž situace, které svým rozsahem či závažností vyžadují ze strany Policie České republiky zvláštní přípravu, které zahrnují jak mimořádné události ve smyslu ustanovení § 2 písm. b) zákona o IZS, tak i situace, které nevyžadují provádění záchranných a likvidačních prací (např. zajištění rozsáhlých akcí s výrazným bezpečnostním rizikem, masová vystoupení extremistů), ale pravděpodobnost vzniku potřeby provedení záchranných a likvidačních prací je při nich nezanedbatelná. Policie České republiky se musí připravovat i na situace, které vyžadují kvalitativně či kvantitativně rozdílný přístup, včetně součinnosti s dalšími subjekty, vycházejíc při tom např. z typových plánů řešení krizových situací (např. udržování veřejného pořádku v případě ropné nouze, migračních vln velkého rozsahu). (Vangeli, 2009)

Policie České republiky neprovádí, s ohledem na své hlavní poslání, záchranné a likvidační práce, neboť jejím hlavním úkolem je zejména zajištění veřejného pořádku a bezpečnosti dopravy k podpoře provádění záchranných a likvidačních prací. V případě vzniku živelných pohrom, katastrof, velkých dopravních nehod či průmyslových havárií je možné využívat zejména zásahové jednotky služby pořádkové policie, které jsou součástí útvarů s územně vymezenou působností. Dále se na přímém provádění záchranných prací podílejí zejména letecká služba, potápěčské a kynologické složky Policie České republiky. (Souček, 2009)

Policie České republiky poskytuje tedy jakousi podporu pro záchranné a likvidační práce. Pokud své úkoly plní přímo na místě mimořádné události, které bylo velitelem zásahu vymezeno jako tzv. „*místo zásahu*“, je toto plnění úkolů Policie České republiky, například uzávěra místa zásahu, regulace dopravy, dokumentování apod., považováno za součást záchranných a likvidačních prací a platí pro ně plně režim zákona o IZS, včetně řízení činnosti, ochrany zasahujících osob, následné nápravy škod a dalších náhrad apod. Samotnou záchranou života, zdraví a majetku se na místě zásahu zabývají další základní nebo ostatní složky IZS, které jsou k tomu zákonem předurčeny – tedy zejména zdravotnická záchranná služba, hasičský záchranný sbor a další záchranné a havarijní sbory a služby. Tímto však není dotčena povinnost policistů v případě nutnosti poskytnout dalším složkám IZS pomoc s plněním jejich úkolů, je-li zde pokyn velitele zásahu ve smyslu ustanovení § 19 zákona o IZS (Zákon č. 239/2000 Sb.). V těchto případech však jde o laickou pomoc, neboť policisté nejsou ke specializovaným

činností hasičů či záchranářů vyškolení a vybavení. V některých případech může docházet ke kolizi povinností policie v postavení policejního orgánu dle ustanovení § 12 zákona číslo 141/1961 Sb., o trestním řízení soudním, jakožto orgánu činného v trestním řízení, jehož některé pravomoci kolidují s potřebami záchranných a likvidačních prací na místě zásahu, jedná se například o potřebu ohledat místo činu, např. nehody. V praxi, na místě zásahu, jsou tyto situace řešeny tak, že nejprve v době záchrany životů, zdraví a majetku velitel zásahu přihlédne v rámci možností ke sděleným potřebám orgánů činných v trestním řízení a poté v průběhu prvotního odstraňování následků mimořádné události, kdy již nehrozí bezprostřední nebezpečí, velitel zásahu umožní plnění úkolů orgánů činných v trestním řízení, spočívající v ohledání místa činu, zajištění kriminalistických stop, pořízení dokumentace místa činu apod., popř. poskytne podporu při těchto činnostech a to poskytnutím ochranných pomůcek. (Vangeli, 2009; Zákon č. 141/1961 Sb.)

V oblasti krizového řízení je Policie České republiky společně s Ministerstvem vnitra ČR spolugestorem řešení mimořádných událostí, které spadají do oblasti její působnosti – těmito událostmi je myšleno zejména závažné narušení veřejného pořádku, kriminalita velkého rozsahu, terorismus, ohrožení demokratických základů státu a migrační vlny velkého rozsahu atd. (Vangeli, 2009).

Policie České republiky si v mimořádných či krizových situacích plní obvykle pouze své běžné úkoly, v některých zákonem stanovených případech se také přímo podílí na záchranných a likvidačních pracích, a v některých případech je i řídí. Těmito případy se myslí speciální činnosti, jako je například činnost policejních kynologů při pátrání po pohřešované osobě, policejních vyjednávačů u případů vyhrožování sebevraždou, při likvidaci nástražného výbušného systému ze strany pyrotechniků apod. (Vangeli, 2009)

1.3 Služební kynologie Policie České republiky

V této kapitole má čtenář možnost se seznámit se služební kynologií Policie České republiky jako nedílnou součástí Policie České republiky, která napomáhá plnit základní úkoly a speciální činnosti v oblasti ochrany bezpečnosti osob, majetku, veřejného pořádku a při předcházení trestné činnosti. V této kapitole je uvedena organizační struktura služební kynologie Policie České republiky, dále jsou definovány jednotlivé

pojmy z oblasti služební kynologie Policie České republiky a v závěru kapitoly jsou popsány úkoly, které jsou plněny na jednotlivých stupních řízení a zásady výkonu psovoda se služebním psem.

Služební kynologie Policie České republiky je organizačně začleněna pod Odbor služební kynologie a hipologie ředitelství služby pořádkové policie Policejního prezidia České republiky (dále jen „Odbor služební kynologie a hipologie ředitelství“) a spadá pod pravomoc ředitele Ředitelství služby pořádkové policie Policejního prezidia České republiky (dále jen „ŘSPP“), který je odpovědný prvnímú náměstkovi policejního prezidenta (Policie České republiky, 2016).

Odbor služební kynologie a hipologie ředitelství v rámci své působnosti vykonává na úseku služební kynologie a hipologie organizátorskou, řídicí, koordinační a metodickou činnost. V rámci jednotlivých krajských ředitelství Policie České republiky jsou při Odboru služby pořádkové policie krajských ředitelství zřízena Oddělení služební kynologie, která se dále člení dle územní působností jednotlivých okresů na Skupiny základních kynologických činností (dále jen „SZKČ“). Součástí Oddělení služební kynologie jsou rovněž Skupiny speciálních kynologických činností se zaměřením na vyhledávání výbušnin, drog, zbraní, lidských ostatků nebo pozůstatků, akceleračních hoření a metody pachové identifikace (Policie České republiky, 2014b).

Pod ŘSPP jsou začleněna výcviková střediska psovodů a služebních psů v Dobroticích, Býchorech a Plzni, a rovněž chovná stanice služebních psů Domažlice (Policie České republiky, 2016).

Organizační struktura ŘSPP je přehledně znázorněna na organizačním schéma (obrázek 1).

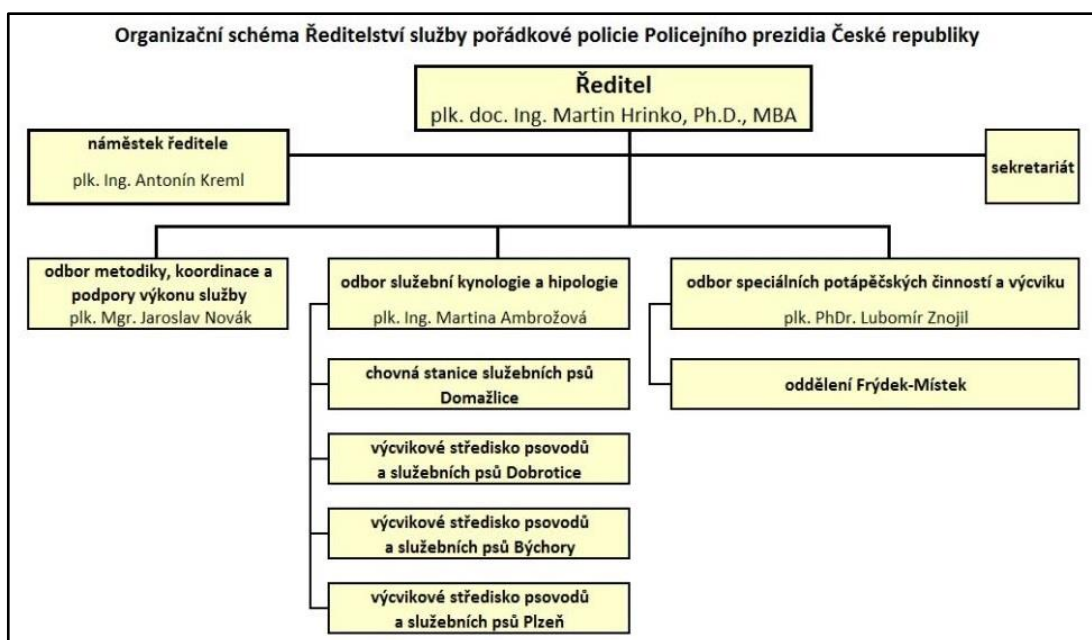

Obrázek 1. Organizační schéma ŘSPP

Zdroj: Policie České republiky, 2017e

Služební kynologie Policie České republiky je rovněž vykonávána u útvarů s působností na celém území České Republiky. Mezi tyto útvary patří Ředitelství služby cizinecké policie, Útvar pro ochranu prezidenta České republiky, Ochranná služba Policie České republiky. (Policie České republiky, 2014b)

1.3.1 Základní pojmy v oblasti služební kynologie Policie České republiky

Pokynem policejního prezidenta číslo 145 ze dne 8. července 2014, kterým se upravuje činnost služební kynologie (dále jen „PPP č. 145/2014“) jsou vymezeny základní pojmy v oblasti služební kynologie Policie České republiky (Policie České republiky, 2014b). Vybrané základní pojmy jsou uvedeny níže.

Služební kynologii se rozumí činnost spojená s držením, ošetřováním, chovem, výchovou, výcvikem a používáním služebních psů a výukou psů za účelem plnění úkolů Policie České republiky (Policie České republiky, 2014b).

Kynolog je vedoucí oddělení služební kynologie krajského ředitelství policie nebo policista, který má potřebné odborné znalosti v oboru kynologie a v popisu služební činnosti má stanovené úkoly spojené s metodickým vedením činnosti služební kynologie u útvaru Policie České republiky (Policie České republiky, 2014b).

Psovod je policista nebo zaměstnanec policie, který má přiděleného služebního psa k plnění úkolů Policie České republiky; pro účely provádění výcvikových akcí se psovodem dále rozumí osoba registrovaná jako účastník výcvikové akce, která při akci vede služebního psa a usměrňuje jeho činnost (Policie České republiky, 2014b).

Služební pes je pes nebo fena, kteří jsou v majetku Policie České republiky včetně psů a fen, které Policie České republiky využívá k plnění úkolů na základě smlouvy o výpůjčce (Policie České republiky, 2014b).

Služební pes je podle mezinárodní organizace F.C.I. („*Federation Cynologique internationale*“), dle upotřebitelnosti, řazen do 1. skupiny, stejně tak jako psi ovčáčtí a hlídací (Šebková, 2008).

Chovem služebních psů se rozumí činnost spojená s výběrem chovných služebních psů (včetně psů a fen mimoslužebních ze soukromých chovů), jejich uchovněním podle platných chovatelských řádů klubů Českomoravské kynologické unie, odchovem štěňat v chovatelských stanicích odboru služební kynologie a hipologie ředitelství a výchovou mladých služebních psů a jejich předáváním na jednotlivé útvary Policie České republiky (Policie České republiky, 2014b).

Policejně kynologická činnost je činnost psovoda se služebním psem, která je konána za účelem plnění úkolů Policie České republiky (Policie České republiky, 2014b).

Atestem se rozumí oprávnění pro příslušníka Policie České republiky s konkrétním služebním psem k výkonu policejně kynologických činností; podmínky získání, druh a dobu platnosti atestů stanoví ředitel ŘSPP (Policie České republiky, 2014b).

Cvik je činnost psovoda se služebním psem, stanovená pro potřeby výcviku a přezkušování příslušníků policie se služebními psy (Policie České republiky, 2014b).

Výcvik je systematická a metodicky řízená činnost policisty nebo zaměstnance směřující k dosažení potřebného stupně vycvičenosti a výkonnosti služebních psů, která zaručuje jejich upotřebitelnost při výkonu služby; výcvik je prováděn v souladu s metodikou zpracovanou odborem služební kynologie a hipologie ředitelství (Policie České republiky, 2014b).

1.3.2 Úkoly služební kynologie Policie České republiky

Činnost služební kynologie Policie České republiky je v policejní praxi vymezena PPP č. 145/2014 a upravuje zajišťování výkonu služby, zajišťování výcviku a odborné přípravy, péči o služební psy, zajišťování obměny služebních psů, vedení evidence služebních psů, metodicko-kontrolní činnosti na úseku služební kynologie a chovu služebních psů (Policie České republiky, 2014b). Podrobněji je činnost služební kynologie Policie České republiky upravena Pokynem ředitele ředitelství služby pořádkové policie Policejního prezidia České republiky číslo 45 ze dne 31. října 2014 /dále jen „PŘ ŘSPP č. 45/2014“/ (Policie České republiky, 2014a) a Pokynem ředitele Ředitelství služby pořádkové policie Policejního prezidia České republiky č. 9 ze dne 30. června 2009, kterým se stanoví postup policistů na úseku činnosti služební kynologie (Policie České republiky, 2009). Dalším interním aktem řízení v oblasti služební kynologie Policie České republiky je Pokyn ředitele ředitelství služby pořádkové policie Policejního prezidia České republiky číslo 24 ze dne 1. dubna 2015, kterým se upravuje předávání služebních psů ze součástí odboru služební kynologie a hipologie ředitelství služby pořádkové policie Policejního prezidia České republiky (Policie České republiky, 2015a). Nařízení Ministerstva vnitra číslo 25 ze dne 13. května 2004 upravuje zabezpečování výživy služebních psů a služebních koní (Nařízení Ministerstva vnitra, 2004). Nařízení Ministerstva vnitra č. 58 ze dne 1. prosince 2006 stanoví podmínky poskytování veterinární péče v Ministerstvu vnitra a Policii České republiky (Nařízení Ministerstva vnitra České republiky, 2006). Nakládání s vyřazenými služebními psy upravuje Nařízení ministerstva vnitra č. 30/2002, o nakládání s nepotřebným movitým majetkem (Nařízení ministerstva vnitra č. 30/2002).

Při činnostech služební kynologie je zabezpečována péče o služební psy ve smyslu zákona České národní rady číslo 246/1992 Sb., na ochranu zvířat proti týrání (Zákon České národní rady č. 246/1992 Sb.). Z dostupné literatury je patrné, že ochranou zvířat proti týrání se zabývali rovněž v Austrálii, kde se vedla snaha parlamentu o zlegalizování zákazu kosmetických operací psů a to kupírování uší a ocasů (Delafenêtre, 2009). Problematikou péče o psy se zabývají rovněž v méně vyspělých zemích, jako je tomu například v Port au Prince na Haiti (Fielding et. al., 2012).

Odbor služební kynologie a hipologie ředitelství

Odbor služební kynologie a hipologie ředitelství má za úkol koordinovat, usměrňovat, metodicky řídit a kontrolovat činnost služební kynologie. Kontrolně-metodická činnost odboru služební kynologie a hipologie ředitelství je prováděna formou ověřování stavu a úrovně služební kynologie a metodickou pomocí k jejich usměrňování a je prováděna u všech útvarů policie, u kterých je systemizována činnost služební kynologie. Kontrolně-metodická činnost je zaměřena zejména na zjišťování způsobu a efektivity využívání služebních psů ve výkonu služby a úrovně připravenosti služebních psů k výkonu služby. (Policie České republiky, 2014b)

Odbor služební kynologie a hipologie ředitelství zabezpečuje odbornou přípravu policistů psovodů se služebními psy ve výcvikových střediscích, je garantem kynologických vzdělávacích kurzů a určuje zaměřenost výchovy a výcviku služebních psů v chovatelských stanicích a výcvikových střediscích, rovněž řídí chov psů u Policie České republiky (Policie České republiky, 2014b).

Odbor služební kynologie a hipologie ředitelství také zabezpečuje chov psů pro obměnu a doplňování stavů dle plánu zpracovaného na základě požadavků jednotlivých útvarů a krajských ředitelství Policie České republiky. Organizuje odborná shromáždění kynologů krajských ředitelství a celorepublikových útvarů Policie České republiky. Dále koordinuje návrhy a změny interních aktů řízení týkajících se služební kynologie, předkládá návrhy nových možností použití služebních psů v návaznosti na metodiku výcviku. Zabezpečuje odbornou přípravu kynologů jiných organizací (Policie České republiky, 2016b).

Základní výkonné články útvarů policie s celostátní a územní působností

Základními výkonnými články útvarů policie s celostátní a územní působností v oboru služební kynologie jsou ve smyslu PPP č. 145/2014 oddělení služební kynologie odboru služby pořádkové policie krajského ředitelství policie a skupiny ochrany objektů zvláštního významu u útvarů policie s celostátní působností (dále jen „oddělení služební kynologie“). (Policie České republiky, 2014b)

Oddělení služební kynologie a odbor služební kynologie a hipologie ředitelství plní s použitím služebních psů úkoly při:

- ochraně bezpečnosti osob a majetku a veřejného pořádku ve smyslu ustanovení § 2 zákona o PČR;
- zajišťování bezpečnosti chráněných objektů, prostorů a osob ve smyslu ustanovení § 48 až 50 zákona o PČR;
- předcházení trestné činnosti ve smyslu ustanovení § 48 až 50 zákona o PČR;
- pátrání po osobách a věcech ve smyslu ustanovení § 68 zákona o PČR;
- vyhledávání důkazů pro potřeby trestního řízení ve smyslu ustanovení § 89 až 112 trestního řádu;
- preventivní činnosti. (Policie České republiky, 2014b)

U útvarů policie s celostátní působností je služební kynologie zaměřena zejména na plnění úkolů vyplývajících z jejich činnosti (Policie České republiky, 2014b).

Oddělení služební kynologie a odbor služební kynologie a hipologie ředitelství mohou dále plnit úkoly na úseku reprezentace a propagace policie, zejména prezentací výcviku a použití služebních psů na společenských, sportovních, kulturních a vzdělávacích akcích (Policie České republiky, 2014b).

1.3.3 Zásady výkonu služby psovoda se služebním psem

Vedoucí policista nebo policista příslušného operačního střediska policie v souladu s PPP č. 145/2014 rozhoduje o vyslání psovoda se služebním psem s platným atestem pro danou policejně kynologickou činnost. Pro efektivní využívání psovodů se služebními psy vedoucí policista dané součásti zajistí, aby na příslušném operačním středisku Policie České republiky byl k dispozici aktuální seznam psovodů se služebními psy. Policista odpovědný za činnost na místě činu (události) podle možností zajistí pro psovoda doprovodnou hlídku, která odpovídá za zajištění stop a předmětů nalezených při pachových pracích služebního psa a také za bezpečnost psovoda. Policista, který si vyžádal psovoda se služebním psem, musí zajistit jeho seznámení se situací a s požadovanými úkoly, aby se psovod v situaci správně orientoval a zajistil účelné využití schopností služebního psa. Psovod na základě získaných informací rozhodne

o konkrétním způsobu a čase použití služebního psa a v případě potřeby si vyžádá prostřednictvím policisty odpovědného za činnost na místě události nebo policisty příslušného operačního střediska Policie České republiky dalšího psovoda se služebním psem. Byl-li použit služební pes, je povinností psovoda zpracovat záznam o použití služebního psa. V případě, že na místě činu nebyl použit služební pes, sepíše psovod úřední záznam s odůvodněním, proč nebyl služební pes využit. V případě pohřešování osoby, s pravděpodobným výskytem osoby v terénu, je ředitel útvaru policie povinen vhodným organizačním opatřením zajistit, aby byl na místě pátrání vždy přítomen psovod se služebním psem, který mimo použití služebního psa k pátrání po pohřešované osobě dále zajistí veliteli opatření kvalifikovanou informační podporu pro efektivní využívání schopností služebních psů a při účasti psovodů z ostatních složek IZS bude na místě události vykonávat funkci velitele skupiny psovodů a to v souladu s katalogovým souborem typové činnosti složek IZS při společném zásahu „STČ-07/IZS - Záchrana pohřešovaných osob - pátrací akce v terénu“, jenž byl vydán Ministerstvem vnitra – generální ředitelství Hasičského záchranného sboru České republiky v souladu s ustanovením § 18 Vyhlášky Ministerstva vnitra č. 328/2001 Sb., o některých podrobnostech zabezpečení integrovaného záchranného systému. (Katalogový soubor typové činnosti STČ-07/IZS; Policie České republiky, 2014b; Vyhláška Ministerstva vnitra č. 328/2001 Sb.)

Pro účelné použití služebních psů je nutné v souladu s PPP č. 145/2014:

- zajistit místo činu nebo události, zejména zamezit vstupu osob a vjezdu vozidel do prostoru předpokládaného pohybu hledané osoby,
- s ohledem na druh policejně kynologické činnosti včas na místo události vyžádat psovoda se služebním psem. (Policie České republiky, 2014b)

Nezbytné pro účelné použití služebního psa k vyhledání osob a předmětů je zejména:

- zjistit prostor posledního výskytu osoby,
- zajistit pachový vzorek hledané osoby,
- zajistit vhodné mapové podklady,
- používat pátrací týmy se služebními psy odděleně od ostatních pátracích prostředků. (Policie České republiky, 2014b)

Využití služebních psů mohou omezit, v krajním případě vyloučit, zejména tyto okolnosti:

- pohyb velkého množství osob nebo dopravních prostředků,
- vlivy počasí (prudký nebo dlouhotrvající déšť, silný vítr, silný mráz, intenzivní sněžení, intenzivní sluneční záření),
- přítomnost nebezpečných nebo toxických látek,
- velký časový odstup od doby spáchání skutku,
- nebezpečný prostor, pro který není psovod se služebním psem náležitě vyškolen nebo vybaven. (Policie České republiky, 2014b)

V souladu s PPP č. 145/2014 musí policisté brát v úvahu okolnosti omezující využití služebního psa a jejich nepříznivé působení na výslednost práce služebního psa minimalizovat zejména rychlým povoláním psovoda se služebním psem na místo činu (události). Použití služebního psa jako donucovacího prostředku je upraveno ustanoveními §§ 51, 53, 57 až 59 zákona o PČR (Zákon č. 273/2008 Sb.). Zásady výkonu služby s použitím služebního psa je oprávněn upravit ředitel ŘSPP. (Policie České republiky, 2014b)

1.4 Komparace služební kynologie Policie ČR s policejní kynologií na Slovensku

Cílem této kapitoly je seznámit čtenáře s policejní kynologií na Slovensku po roce 1989 a jejím vývojem, dále porovnat organizační struktury a stanovené úkoly v oblasti služební kynologie Policie Slovenské republiky a služební kynologie Policie České republiky.

Od roku 1989 prošly bývalé socialistické krajiny střední Evropy, Česká republika a Slovensko nevyjímaje, zásadními politickými, sociálními a ekonomickými změnami v procesu jejich přechodu k demokratickému společenskému systému. Změny společenských poměrů, které nastaly, kladly v souvislosti s hodnocením vnitřní bezpečnosti České republiky i Slovenské republiky vysoké nároky na práci policejních sborů a jejich činnosti v oblasti policejní (služební) kynologie. Na Slovensku, stejně tak i v České republice, v současné době přináší policejní kynologii osobité postavení, neboť jako interdisciplinární oblast se přímo dotýká téměř všech činností policejního

sboru. Policejní kynologie se využívá například v operativně-pátrací činnosti, přičemž v této oblasti jsou na tento útvar kladeny vysoké nároky. Dalším posláním policejní kynologie je napomáhat policejnímu sboru v oblastech bezpečnosti veřejného pořádku, ochrany života, osob a jejich majetku, a rovněž v oblasti odhalování trestné činnosti a zjišťování jejich pachatelů (Ďurišin, Gallová, 2009).

Po vzniku „*Prezídia Policajného sboru Slovenskej republiky*“ dne 1. 2. 1991 se následně 1. 5. 1991 nařízením „*ministra vnútra SR č. 4/1991*“ vytvořil „*odbor služebnej kynológie Prezídia Policajného zboru Slovenské republiky*“ jako samostatný útvar centrálního stupně řízení služební kynologie v policejním sboru. Nové strukturální změny v policejním sboru zasáhli po tzv. sametovém období i oblast řízení služební kynologie. Při řešení kompetenčních otázek přešli v roce 1991 z Federálního ministerstva vnitra České a Slovenské Federativní Republiky Ministerstvu vnitra Slovenské republiky úseky odborné přípravy psů, výcviku a chovu služebních psů a problematika metody pachové identifikace (Ďurišin, Gallová, 2009).

V tomto období se přehodnocovala celková činnost služební kynologie v policejní praxi na Slovensku. Šlo zejména o revizi jednostranného a někdy velmi zjednodušeného chápání této služby jako donucovacího prostředku a postavení služební kynologie a její zařazení na úroveň poskytující člověku základní záruky a jistoty jeho kulturní existence v podmínkách vyspělé demokratické společnosti. S tímto cílem se stanovila všeobecná kritéria širokého spektra možností využívání služebních psů v policejní praxi jako:

- **preventivního prostředku** (hlídková a obchůzková služba);
- **taktického prostředku v rámci operativně-pátrací činnosti:**
 - klasických pachových prací (sledování pachové stopy osoby, záchranářské práce a metoda pachových konzerv),
 - speciálních pachových prací (vyhledávání drog, výbušnin, střelných zbraní a mrtvol);
- **donucovacího prostředku.** (Ďurišin, Gallová, 2009)

V souvislosti se zánikem Česko-slovenské federace se dnem 1. ledna 1993 začlenila do služební kynologie policejního sboru Slovenské republiky i kynologie bývalé „*Pohraničnej policie Federálneho ministerstva vnútra*“. V tomto období bylo zapotřebí,

aby management odboru služební kynologie policejního sboru Slovenské republiky vytvořil adekvátní podmínky k dosažení stanovených cílů, zejména vymezil terminologicky a legislativně působnost služební kynologie v systému policejních služeb a činností, v institucionalizaci služební kynologie, ve vytvoření výcvikového střediska pro specializovanou kynologii, v zavedení vlastního policejního chovu, ve zkvalitnění odborné přípravy, v celoslovenském fungování metody pachových konzerv a rozvíjení mezinárodních policejních aktivit se zahraničím. V rámci dvojstupňového řízení policejního sboru Slovenské republiky se na úrovni obvodních oddělení policejního sboru v rámci okresního velitelství systemizovala jen tabulková místa inspektora a staršího inspektora, kteří vykonávali funkci psovoda současně se svými běžnými úkoly na obvodním oddělení. Tento přístup však vedl k časté fluktuaci policistů v tomto zařazení a dále k nezájmu o služební kynologii. Na základě požadavku Policejního sboru Slovenské republiky dne 1. října 1994 ministr vnitra Slovenské republiky schválil systemizaci, týkající se zařazení funkce „*starší inspektor psovod*“ na obvodních odděleních policejního sboru I. a II. Typu. Odlišná situace však byla v městských velitelstvích policejního sboru Bratislava a Košice, kde byla vytvořena oddělení služební kynologie. Významná změna nastala 1. ledna 2008, kdy došlo k vyčlenění oddělení jízdní policie odboru pořádkové policie Policejního sboru v Bratislavě jako základního útvaru Policejního sboru z organizační struktury Krajského ředitelství Policejního sboru v Bratislavě a jeho začlenění do odboru kynologie a hipologie Prezídia Policejního sboru (Ďurišin, Gallová, 2009).

Výsledkem dlouhotrvajícího úsilí a aktivit managementu odboru kynologie a hipologie Prezídia Policejního sboru je současný organizační model, který plně zabezpečuje efektivní výkon policejní kynologie v celém širokém rozpětí úloh, které plní služební kynologie a to jak na úrovni Prezídia Policejního sboru, na úrovni krajských ředitelství policejního sboru, tak na úrovni okresních ředitelství policejního sboru (Ďurišin, Gallová, 2009).

Je nutné doplnit, že policejní sbor Slovenské republiky je vymezen zákonem Národnej rady Slovenskej republiky č. 171/1993 Z. z. o Policajnom zbore. Tento zákon rovněž upravuje použití služebního psa jako donucovacího prostředku a to ve svém pátém oddílu. Jak bylo nastíněno, služební pes je v ustanovení § 50 odst. 1 písm. d) uvedeného zákona považován za donucovací prostředek. Použití služebního psa je pak upraveno

v ustanovení § 53 zmíněného zákona, dle kterého je policista oprávněn použít služebního psa:

- aby zajistil bezpečnost jiné anebo vlastní osoby, pokud po výzvě neupustí od útoku, útok bezprostředně hrozí, trvá anebo podle všech známek bude pokračovat;
- aby zabránil výtržnosti, rvačce, úmyslnému poškozování majetku anebo jinému hrubému chování, kterým se porušuje veřejný pořádek;
- aby zabránil násilnému vstupu nepovolaných osob do střežených objektů anebo na místa, kde je vstup zakázán;
- na pronásledování osoby na útěku, pokud má být zajištěná, zadržaná, zatčená anebo dodaná do vazby nebo výkonu trestu odnětí svobody;
- aby donutil ukrávající se osobu, která má být zajištěná, zadržaná, zatčená anebo dodaná do vazby nebo výkonu trestu odnětí svobody, opustit úkryt;
- na střežení předvedené, zajištěné, zadržené, zatčené osoby anebo osoby, která má být dodaná do vazby anebo do výkonu trestu odnětí svobody;
- na pronásledování osoby, která se v blízkosti státní hranice na výzvu nezastaví, snaží se uniknout a nemůže být jiným způsobem zadržena. (Zákon Národnej rady Slovenskej republiky č. 171/1993 Z. z.)

Policista používá služebního psa s náhubkem. Pokud to povaha a intenzita útoku, případně překonání odporu osoby vyžaduje, může použít služebního psa bez náhubku. (Zákon Národnej rady Slovenskej republiky č. 171/1993 Z. z.)

1.4.1 Služební kynologie v policejním sboru Slovenské republiky

Polície Slovenské republiky je součástí struktury Ministerstva vnitra Slovenské republiky. Policejní sbor je přímo podřízený ministru vnitra Slovenské republiky. Včele policejního sboru je prezident policejního sboru, kterým je v současné době gen. PaedDr. Tibor Gašpar. Na centrální úrovni je „*Prezídium Policejného zboru*“ a mezi jeho organizační složky patří mimo jiné „*odbor kynológie a hipológie*“. Oddělení služební kynologie působí jak na úrovni krajského ředitelství policejního sboru, tak na úrovni okresního ředitelství policejní sboru. (Ministerstvo vnútra Slovenskej republiky, 2017a)

Služební kynologie na úrovni Prezídia policejního sboru

Odbor kynologie a hipologie Prezídia policejního sboru plní úlohu jako odborný útvar centrálního stupně řízení policejního sboru. Tento odbor je v přímé podřízenosti víceprezidenta policejního sboru (viz příloha č. 2 – organizační struktura „*Prezídia Policajného zboru*“). Řídí, koordinuje a metodicky usměrňuje činnost služební kynologie v útvarech ministerstva vnitra, Prezídia policejního sboru, v krajských a okresních ředitelstvích policejního sboru, v odborech hraniční a cizinecké policie ÚHCP MV SR, v ředitelství hraniční policie Sobrance ÚHCP MV SR, a v Horské záchranné službě Ministerstva vnitra Slovenské republiky s cílem efektivního využití služebních psů v podmínkách výkonu služby. Ve svých výcvikových střediscích teoreticky i prakticky připravuje psovody se služebními psy na výkon služební kynologie v policejní praxi. Zabezpečuje rovněž chov služebních psů, odchovává štěňata pro útvary policejního sboru a plní úlohy veterinární péče. V oblasti přímého výkonu služby vykonává porovnávání pachových stop metodou pachových konzerv a zabezpečuje využití služebních psů na úseku specializovaných činností, zejména na vyhledávání drog, výbušnin, zbraní, mrtvol, hořlavých látek, akceleračních hoření, tabákových výrobků, bankovek a na výkon záchranných prací (Ďurišin, Gallová, 2009; Ministerstvo vnútra Slovenskej republiky, 2017a).

Služební kynologie na úrovni krajských ředitelství policejního sboru

Na Krajském ředitelství policejního sboru v Bratislavě je systemizované oddělení služební kynologie v přímé podřízenosti zástupce ředitele krajského ředitelství policejního sboru. Na Krajském ředitelství policejního sboru v Košicích je oddělení služební kynologie v podřízenosti odboru pořádkové policie. Na ostatních krajských ředitelstvích policejního sboru (tj. v Trnavě, Trenčíně, Nitře, Žilině, Banské Bystrici a v Prešově) úlohy po linii služební kynologie zabezpečuje referent specialista v podřízenosti ředitele odboru pořádkové policie krajského ředitelství policejního sboru. (Ďurišin, Gallová, 2009)

Služební kynologie na úrovni okresních ředitelství policejního sboru

Od 1.1.2004 se na okresních ředitelstvích policejního sboru vytvořili oddělení služební kynologie. Tyto organizační celky v plném rozsahu realizují výkon služební kynologie

v rámci příslušného územního teritoria, účastní se mimo jiné na pátracích a bezpečnostních akcích, na pátrání po čerstvé stopě na místě činu, na zásazích v případě narušení technických zabezpečení objektů, na vyhledávání drog, výbušnin, zbraní a mrtvol, ale také na zabezpečení veřejného pořádku při kulturních a sportovních akcích (Ďurišin, Gallová, 2009).

Je nutné doplnit, že Policie Slovenské republiky má jiné postavení v oblasti integrovaného záchranného systému, než je tomu v České republice. Integrovaný záchranný systém na Slovensku je tvořen základními záchrannými složkami, ostatními záchrannými složkami a útvary Policejního sboru (Ministerstvo vnitra Slovenskej republiky, 2017c). Útvary policejního sboru ve smyslu ustanovení § 9a zákona č. 129/2002 Z. z. o integrovanom záchrannom systéme:

- se podílejí na poskytování bezodkladné pomoci v tísni v rozsahu úloh policejního sboru na základě pokynu operačního střediska policejního sboru,
- vykonávají organizační, technické a další opatření související s jejich působením v IZS a na tento účel se vybavují technickými a věcnými prostředky,
- zúčastňují se na odborné přípravě,
- zpracovávají údaje o své činnosti, silách a prostředcích a předkládají je obvodnímu úřadu v sídle kraje do konce února za předcházející kalendářní rok. (Zákon č. 129/2002 Z. z.)

S organizační strukturou služební kynologie Policie České republiky, rovněž i s úkoly, které jsou na jednotlivých stupních řízení plněny, jsme měli možnost se podrobně seznámit v kapitole 1.3. Porovnáme-li organizační struktury a stanovené úkoly služební kynologie u Policie České republiky a Policie Slovenské republiky, tak dojdeme k závěru, že byl stanoven téměř shodný model organizačních struktur a stejně tomu je i u zajištění plnění stanovených úkolů.

2 CÍL PRÁCE A VÝZKUMNÁ OTÁZKA

2.1 Cíl práce

Cílem diplomové práce je zjištění využitelnosti služební kynologie Policie České republiky v rámci IZS při mimořádných událostech.

Uvedený cíl diplomové práce byl takto stanoven a formulován, neboť je pro praxi důležité zpracovat ucelený přehled možností využití služební kynologie Policie České republiky v rámci IZS při mimořádných událostech.

2.2 Výzkumná otázka

- Jaké je využití služební kynologie Policie České republiky v rámci integrovaného záchranného systému při mimořádných událostech?

Pomocí této stanovené výzkumné otázky získáme potřebné informace pro zpracování uceleného přehledu možností využití služební kynologie Policie České republiky v rámci IZS při mimořádných událostech.

3 OPERACIONALIZACE

Pro účely této diplomové práce byly definovány pojmy použité v cíli práce a výzkumné otázce. Za tímto účelem je důležité vymezit kynologii v obecném slova smyslu, služební kynologii Policie České republiky, IZS a mimořádné události.

Kynologie je obecně chápána jako nauka o psech, jejich zevnějšku, chovu, výživě, výcviku a nemocech (Petráčková, Kraus, 1995).

Služební kynologii Policie České republiky se rozumí činnost spojená s držením, ošetřováním, chovem, výchovou, výcvikem a používáním služebních psů a výukou psovodů za účelem plnění úkolů Policie České republiky (Policie České republiky, 2014b).

IZS je definován ustanovením § 2 písmene a) zákona o IZS jako koordinovaný postup jeho složek při přípravě na mimořádné události a při provádění záchranných a likvidačních prací (zákon č. 239/2000 Sb.).

Mimořádnou událostí se podle § 2 písm. b) zákona o IZS rozumí škodlivé působení sil a jevů vyvolaných činností člověka, přírodními vlivy, a také havárie, které ohrožují život, zdraví, majetek nebo životní prostředí a vyžadují provedení záchranných a likvidačních prací (zákon č. 239/2000 Sb.). Z pohledu Policie České republiky nelze pojem mimořádné události zužovat pouze na definici mimořádné události ve smyslu zákona o IZS, a proto se na ni ani zákon o PČR neodkazuje. Mimořádnými událostmi se ve smyslu zákona o PČR rozumí činnosti, které svým rozsahem a závažností vyžadují ze strany Policie České republiky zvláštní přípravu, které zahrnují jak mimořádné události ve smyslu § 2 písm. b) zákona o IZS, tak situace, které nevyžadují provádění záchranných a likvidačních prací (např. masová vystoupení extremistů), ale pravděpodobnost vzniku potřeby provedení záchranných a likvidačních prací (poranění účastníků, požáry apod.) je při nich nezanedbatelná. (Vangeli, 2009)

4 METODIKA

Metodika označuje různé konkrétní formy a způsoby použití metod, kterými se uskutečňuje proces stále hlubšího poznávání jevů a procesů; někdy se setkáváme s označením některých metod empirického výzkumu, zvláště u metody rozhovoru, termínem „technika“ (Skalková, 1983).

Sekundární sběr dat - v teoretické části diplomové práce byla provedena analýza a syntéza časopisecké a knižní literatury, a odborných internetových zdrojů. Z těchto dostupných zdrojů, především z těch internetových, byly vybrány pouze ověřené a doložené poznatky týkající se daného tématu. Všechna témata, týkající se diplomové práce, byla seřazena a byla jim dána logická posloupnost. Bibliografické citace dokumentů byly provedeny podle ČSN ISO 690 a ČSN ISO 690-2, jejichž autorem je Boldiš (Boldiš, 2004). Byla dodržována publikační pravidla podle Frömela (2002) a bylo rovněž postupováno v souladu s opatřením děkanky Zdravotně sociální fakulty Jihočeské univerzity v Českých Budějovicích č. 6/2016 (Tóthová, 2016).

Pro získání potřebných informací, ke zjištění odpovědi na výzkumnou otázku „*Jaké je využití služební kynologie Policie České republiky v rámci integrovaného záchranného systému při mimořádných událostech?*“ byl použit **kvalitativní výzkum** s metodou rozhovoru, přičemž byla vybrána technika rozhovoru tzv. strukturalizovaný rozhovor s otevřenými otázkami.

Strukturalizovaný rozhovor s otevřenými otázkami je složen z řady pečlivě formulovaných otázek, na které mají jednotliví respondenti odpovědět. Tento typ rozhovoru je vhodné použít v případě, že je nutné minimalizovat variaci otázek kladených respondentovi. Tím se redukuje pravděpodobnost, že se data (informace) v jednotlivých rozhovorech budou výrazně strukturně lišit. Tento typ rozhovoru je mimo jiné vhodné použít, jestliže ho nemáme možnost opakovat a máme málo času se respondentovi věnovat (Hendl, 2005). Pro strukturalizovaný rozhovor byly použity otevřené otázky vlastní konstrukce, jejichž plné znění tvoří přílohu č. 4. Bylo stanoveno celkem 17 otázek.

Nedílnou součástí strukturalizovaného rozhovoru s otevřenými otázkami je samotná realizace rozhovoru. Z rozhovoru byl vytvořen zápis, který je součástí 5. kapitoly s názvem „Výsledky“. Výsledky byly zpracovány rovněž formou tabulek a obrázků

v programu Microsoft Office Word 2013 a Excel 2013. U strukturalizovaného rozhovoru s otevřenými otázkami bylo stanoveno celkem 17 oblastí.

4.1 Charakteristika souboru

Výzkumný soubor je omezen pouze na podplukovníka Mgr. Michaela Balouna – rada Odboru služební kynologie a hipologie ředitelství, který byl pro účely výzkumného šetření této diplomové práce ustanoven plukovníkem Doc. Ing. Martinem Hrinkem, Ph.D., MBA, z ŘSPP. Podplukovník Mgr. Michael Baloun se jako rada Odboru služební kynologie a hipologie ředitelství podílí na zabezpečování odborné přípravy psovodů se služebními psy ve výcvikových střediscích; na řízení a provozování chovné stanice služebních psů a výcvikových středisek služebních psů; na vedení centrální evidence služebních psů, kynologů a psovodů; na organizaci odborné přípravy, včetně výcviku policistů v oblasti služební kynologie; na zabezpečování odborné přípravy kynologů jiných organizací.

4.2 Popis a organizace výzkumného šetření

Dne 24. února 2017 byl písemně požádán plukovník Doc. Ing. Martin Hrinko, Ph.D., MBA, z ŘSPP, za účelem získání potřebných informací o udělení souhlasu kontaktovat příslušníky Odboru služební kynologie a hipologie ředitelství a získat tak od nich odpovědi na výzkumnou otázku „*Jaké je využití služební kynologie Policie České republiky v rámci integrovaného záchranného systému při mimořádných událostech?*“ a zodpovězení otázek ze strukturalizovaného rozhovoru, který byl rovněž přiložen k předmětné žádosti. Žádost o udělení souhlasu tvoří přílohu č. 3.

Na základě této žádosti byl plukovníkem Doc. Ing. Martinem Hrinkem, Ph.D., MBA, udělen souhlas kontaktovat příslušníka Odboru služební kynologie a hipologie ředitelství a získat tak od něj pro účely této práce potřebné informace. Za tímto účelem určil konkrétně podplukovníka Mgr. Michaela Balouna – rada Odboru služební kynologie a hipologie ředitelství.

Dne 8. března 2017 byl telefonicky kontaktován podplukovník Mgr. Michael Baloun, se kterým byl domluven termín a rovněž místo rozhovoru.

Dne 12. března 2017 byl v místě bydliště podplukovníka Mgr. Michaela Balouna realizován předmětný rozhovor a tímto byly získány potřebné informace k odpovědi na výzkumnou otázku: „*Jaké je využití služební kynologie Policie České republiky v rámci integrovaného záchranného systému při mimořádných událostech?*“. Před započítím rozhovoru bylo dotazovanému vysvětleno, k jakému účelu rozhovor slouží, jakým způsobem bude rozhovor probíhat, a byl rovněž seznámen s jeho strukturou. Data získána tímto rozhovorem byla zaznamenána pomocí diktafonu zn. Olympus, poté byla převedena do písemné podoby. Přepis byl poskytnut dotazovanému k případné korekci. Poté byl elektronický záznam po dohodě s dotazovaným smazán.

5 VÝSLEDKY

Cílem této diplomové práce je zjistit využitelnost služební kynologie Policie České republiky v rámci IZS při mimořádných událostech. Získané údaje a informace ke zjištění odpovědi na výzkumnou otázku „*Jaké je využití služební kynologie Policie České republiky v rámci integrovaného záchranného systému při mimořádných událostech?*“ pomocí strukturalizovaného rozhovoru s otevřenými otázkami bylo stanoveno celkem 17 oblastí (pozn. počet oblastí je roven počtu otázek). Plné znění otázek strukturalizovaného rozhovoru tvoří přílohu č. 4.

1. Současný počet kynologů a psovodů u Policie České republiky

K datu 1. ledna 2017 je v řadách Policie České republiky celkem 556 kynologů/psovodů. Za **kynologa** je dle interních aktů řízení považován vedoucí oddělení služební kynologie krajského ředitelství policie nebo policista, který má potřebné odborné znalosti v oboru kynologie a v popisu služební činnosti má stanovené úkoly spojené s metodickým vedením činnosti služební kynologie u útvaru Policie České republiky. **Psovodem** je dle interních aktů řízení policista nebo zaměstnanec policie, který má přiděleného služebního psa k plnění úkolů Policie České republiky. V rámci evidence se nerozlišuje počet kynologů a počet psovodů. Kynolog může mít pro účely výkonu služby přiděleného služebního psa.

2. Současný počet kynologů a psovodů na útvarech

V rámci evidence počtu kynologů a psovodů se útvary člení do 18 skupin. U Krajského ředitelství policie hlavního města Prahy (dále jen „KŘP – A“) je celkem 52 kynologů/psovodů. Na KŘP – A je vedena 1 SZKČ. Na Krajském ředitelství policie Jihočeského kraje (dále jen „KŘP – C“) je 38 kynologů/psovodů, je zde vedeno celkem 7 SZKČ. V rámci Krajského ředitelství policie Jihomoravského kraje (dále jen „KŘP – B“) je evidováno 36 kynologů/psovodů, jsou zde vedeny 3 SZKČ. V Krajském ředitelství policie Karlovarského kraje (dále jen „KŘP – K“) je evidováno 20 kynologů/psovodů, jsou zde vedeny 3 SZKČ. V rámci Krajského ředitelství policie kraje Vysočina (dále jen „KŘP – J“) je 18 kynologů/psovodů, je zde vedeno 5 SZKČ. U Krajského ředitelství policie Královehradeckého kraje (dále jen „KŘP – H“) je evidováno

29 kynologů/psodů, je zde vedeno 5 SZKČ. V rámci Krajského ředitelství policie Libereckého kraje (dále jen „KŘP – L“) je 28 kynologů/psodů, jsou zde vedeny 4 SZKČ. Na Krajském ředitelství policie Moravskoslezského kraje (dále jen „KŘP – T“) je evidováno 52 kynologů/psodů, je zde vedeno 6 SZKČ. U Krajského ředitelství policie Olomouckého kraje (dále jen „KŘP – M“) je vedeno 28 kynologů/psodů, je zde 5 SZKČ. V rámci Krajského ředitelství policie Pardubického kraje (dále jen „KŘP – E“) je evidováno 26 kynologů/psodů, jsou zde vedeny 4 SZKČ a 1 skupina speciálních kynologických činností. V rámci Krajského ředitelství policie Plzeňského kraje (dále jen „KŘP – P“) je vedeno 40 kynologů/psodů, je zde vedeno celkem 6 SZKČ. Na Krajském ředitelství policie Středočeského kraje (dále jen „KŘP – S“) je vedeno 54 kynologů/psodů, jsou zde vedeny 4 SZKČ. V rámci Krajského ředitelství policie Ústeckého kraje (dále jen „KŘP – U“) je evidováno 49 kynologů/psodů, je zde vedeno celkem 6 SZKČ. U Krajského ředitelství policie Zlínského kraje (dále jen „KŘP – Z“) je evidováno 20 kynologů/psodů, jsou zde vedeny 4 SZKČ. Na Útvaru pro ochranu prezidenta České republiky (dále jen „ÚOP“) je veden 1 psod/kynolog, je zde vedena 1 skupina ochrany objektů zvláštního významu. U Ochranné služby Policie České republiky (dále jen „OS“) je evidováno 18 kynologů/psodů, jsou zde vedeny 2 SZKČ. V rámci Ředitelství služby cizinecké policie (dále jen „ŘSCP“) je vedeno 40 kynologů/psodů, je zde vedeno 5 skupin ochrany objektů zvláštního významu. V rámci Vyšší policejní školy a Střední policejní školy Ministerstva vnitra Holešov (dále jen „VPŠ a SPŠ Holešov“) je vedeno 7 kynologů/psodů, je zde vedena 1 SZKČ. Počty kynologů/psodů na jednotlivých útvarech znázorňuje tabulka 1. Evidence je uvedena k datu 1. ledna 2017.

Na ŘSPP je evidováno celkem 6 kynologů/psodů. Pod ŘSPP jsou začleněna výcviková střediska psodů a služebních psů v Dobroticích, Býchorech a Plzni-Bílá Hora, kde je vedeno celkem 23 kynologů/psodů. V rámci Chovné stanice služebních psů Domažlice, která je začleněna pod ŘSPP, je celkem 14 kynologů/psodů. Tyto útvary se do evidence neuvádějí.

Tabulka 1. Počet kynologů a psovodů

ÚTVAR	Počet Kynologů /psovodů
KŘP - A	52
KŘP - C	38
KŘP - B	36
KŘP - K	20
KŘP - J	18
KŘP - H	29
KŘP - L	28
KŘP - T	52
KŘP - M	28
KŘP - E	26
KŘP - P	40
KŘP - S	54
KŘP - U	49
KŘP - Z	20
ÚOP	1
OS	18
ŘSCP	40
VPŠ a SPŠ Holešov	7
CELKEM	556

Zdroj: Vlastní výzkum

3. *Současný počet služebních psů u Policie České republiky*

K datu 1. ledna 2017 je v řadách Policie České republiky celkem 905 služebních psů, z toho je 640 služebních psů s platným atestem pro skupinu praktického použití.

4. *Současný počet služebních psů na útvarech*

V rámci evidence počtu služebních psů na jednotlivých útvarech se tyto člení celkem do 18 skupin. V rámci KŘP – A je evidováno celkem 98 služebních psů. Na KŘP – C“ je celkem 63 služebních psů. V rámci KŘP – B je vedeno celkem 63 služebních psů. Na KŘP – K je evidováno celkem 32 služebních psů. V rámci KŘP – J je celkem 25 služebních psů. Na KŘP – H je vedeno celkem 44 služebních psů. V rámci KŘP – L je celkem 35 služebních psů. Na KŘP – T je evidováno celkem 85 služebních psů. V rámci KŘP – M je celkem 43 služebních psů. V rámci KŘP – E je vedeno celkem 52 služebních psů. V rámci KŘP – P je evidováno celkem 69 služebních psů. Na KŘP – S je vedeno celkem 94 služebních psů. V rámci KŘP – U je celkem 77 služebních psů. Na KŘP – Z je evidováno celkem 25 služebních psů. Na ÚOP je celkem 1 služební pes. V rámci OS je vedeno celkem 21 služebních psů. V rámci ŘSCP je celkem 71 služebních psů. V rámci VPŠ a SPŠ Holešov je celkem 7 služebních psů. Počty služebních psů na jednotlivých útvarech znázorňuje tabulka 2. Evidence je uvedena k datu 1. ledna 2017.

Na ŘSPP není veden služební pes. Ve výcvikovém středisku psovodů a služebních psů v Dobroticích jsou vedeni 2 služební psi, ve výcvikovém středisku Býchory (dále jen „VS Býchory“) je 1 služební pes a ve výcvikovém středisku v Plzni není veden žádný služební pes. V rámci chovné stanice služebních psů Domažlice, která je začleněna pod ŘSPP, je celkem 15 služebních psů (chovné feny). V rámci evidence služebních psů se tyto útvary neuvádějí.

Tabulka 2. Počet služebních psů na útvarech

ÚTVAR	Počet sl. psů
KŘP - A	98
KŘP - C	63
KŘP - B	63
KŘP - K	32
KŘP - J	25
KŘP - H	44
KŘP - L	35
KŘP - T	85
KŘP - M	43
KŘP - E	52
KŘP - P	69
KŘP - S	94
KŘP - U	77
KŘP - Z	25
ÚOP	1
OS	21
ŘSCP	71
VPŠ a SPŠ Holešov	7
CELKEM	905

Zdroj: Vlastní výzkum

5. Počet sl. psů dle kategorií praktického použití u jednotlivých útvarů Policie České republiky

Evidence služebních psů dle kategorií praktického využití u útvarů Policie České republiky je dělena dle zaměření na:

- vyhledávání akceleračních hoření;
- vyhledávání lidských ostatků nebo pozůstatků, případně místa jejich původního uložení;
- vyhledávání návykových látek – tj. omamná a psychotropní látka, prekursor, jed, jiná látka způsobitelná nepříznivě ovlivnit psychiku člověka nebo jeho ovládací nebo rozpoznávací schopnosti nebo sociální chování, kromě alkoholu;
- vyhledávání výbušnin;
- vyhledávání palných zbraní a jejich částí;

- odborné kriminalisticko-technické činnosti v oboru policejní kynologie aplikací metody pachové identifikace;
- všestranné využití – pes hlídkový, pátrací a strážní.

V rámci KŘP – A je evidováno 5 služebních psů na vyhledávání akceleraantů hoření (pro grafické znázornění a pro účely této kapitoly dále jen „akceleranty“); 6 služebních psů k vyhledávání lidských ostatků nebo pozůstatků, případně místa jejich původního uložení (pro grafické znázornění a pro účely této kapitoly dále jen „lidské ostatky“); 8 služebních psů k vyhledávání návykových látek – tj. omamná a psychotropní látka, prekursor, jed, jiná látka způsobilá nepříznivě ovlivnit psychiku člověka nebo jeho ovládací nebo rozpoznávací schopnosti nebo sociální chování, kromě alkoholu (pro grafické znázornění a pro účely této kapitoly dále jen „omamné látky“); 8 služebních psů k vyhledávání výbušnin (pro grafické znázornění a pro účely této kapitoly dále jen „výbušniny“); 2 služební psi k vyhledávání palných zbraní a jejich částí (pro grafické znázornění a pro účely této kapitoly dále jen „zbraně“); 6 služebních psů s atestem pro odborné kriminalisticko-technické činnosti v oboru policejní kynologie aplikací metody pachové identifikace (pro grafické znázornění a pro účely této kapitoly dále jen „MPI“); 25 služebních psů k všestrannému využití – pes hlídkový, pátrací a strážní (pro grafické znázornění a pro účely této kapitoly dále jen „všestrannost“). Počty služebních psů na KŘP – A znázorňuje obrázek 2.

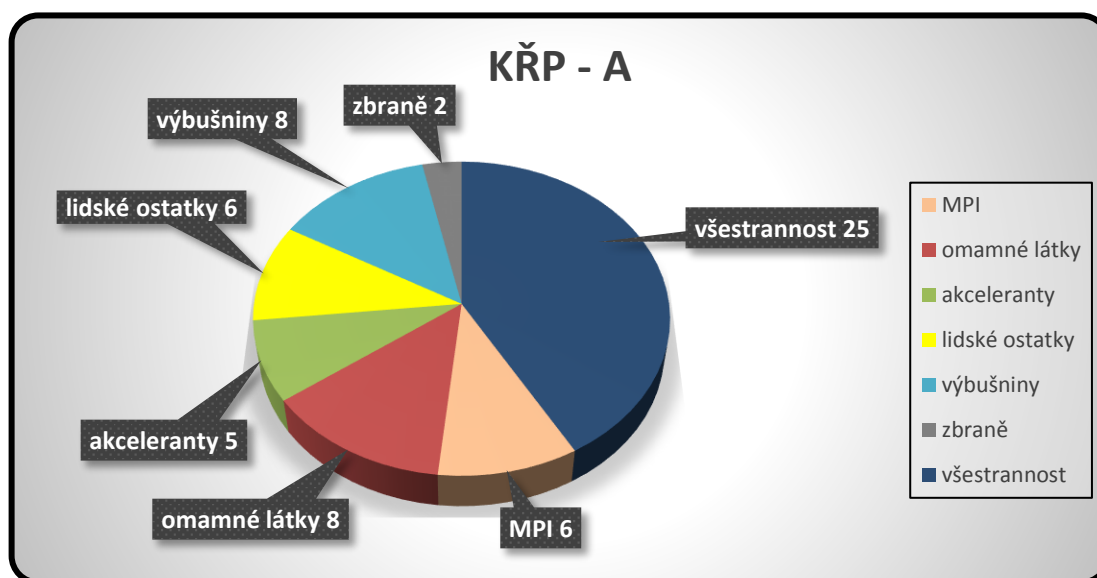

Obrázek 2. Počet služebních psů dle kategorického využití v KŘP - A

Zdroj: Vlastní výzkum

Na KŘP – C“ jsou celkem 2 služební psi na akceleranty; 7 služebních psů na omamné látky; 3 služební psi na výbušniny; 1 služební pes na zbraně; 4 služební psi na MPI; 32 služebních psů na všestrannost. KŘP-C nemá služebního psa na lidské ostatky. Počty služebních psů na KŘP – C znázorňuje obrázek 3.

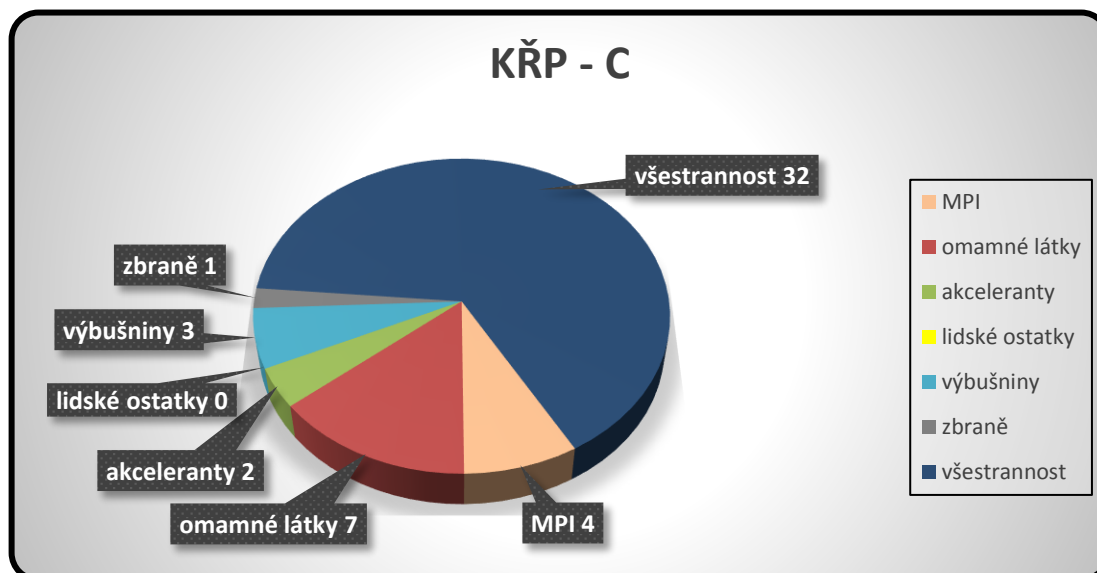

Obrázek 3. Počet služebních psů dle kategorií praktického využití v KŘP - C

Zdroj: Vlastní výzkum

V rámci KŘP – B jsou evidováni 3 služební psi na akceleranty; 1 služební pes na lidské ostatky; 2 služební psi na omamné látky; 7 služebních psů na výbušniny; 5 služebních psů na MPI; 21 služebních psů na všestrannost. KŘP – B nemá služebního psa na zbraně. Počty služebních psů na KŘP – B znázorňuje obrázek 4.

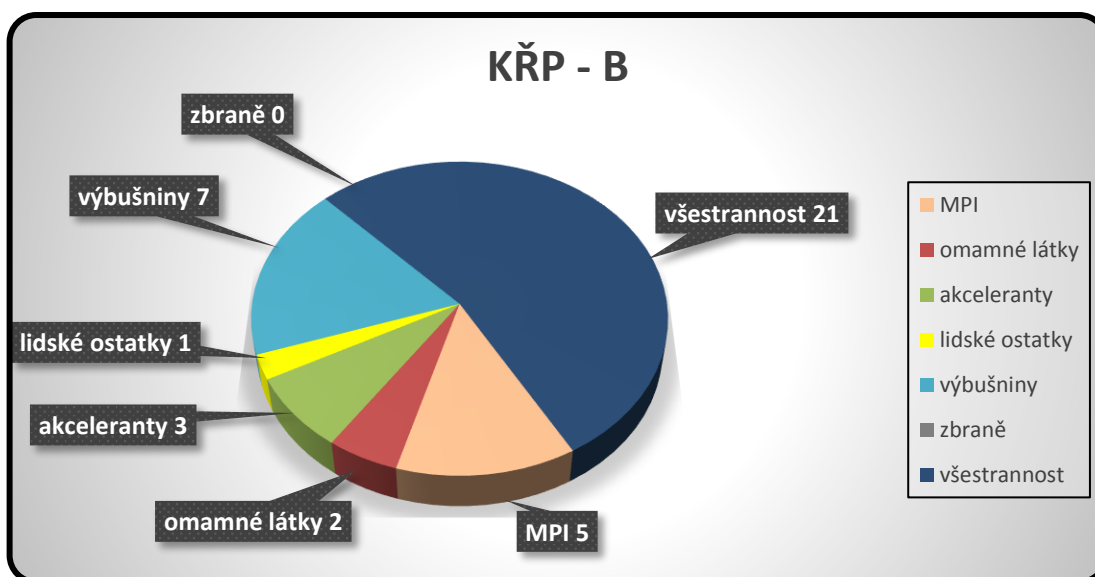

Obrázek 4. Počet služebních psů dle kategorií praktického využití v KŘP - B

Zdroj: Vlastní výzkum

Na KŘP – K jsou evidováni 3 služební psi na omamné látky; 2 služební psi na výbušniny; 17 služebních psů na všestrannost. KŘP – K nemá žádné služební psy na zbraně, na MPI, na akceleranty, ani na lidské ostatky. Počty služebních psů na KŘP – K znázorňuje obrázek 5.

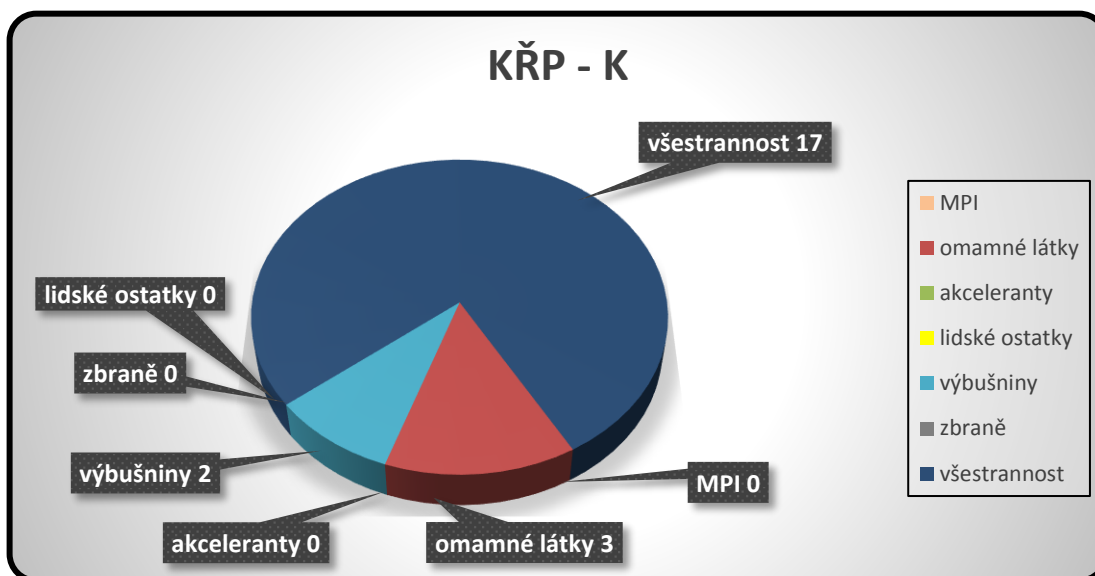

Obrázek 5. Počet služebních psů dle kategorií praktického využití v KŘP - K

Zdroj: Vlastní výzkum

V rámci KŘP – J je veden 1 služební pes na akceleranty; 2 služební psi na omamné látky; 1 služební pes na výbušniny; 16 služebních psů na všestrannost. KŘP- J nemá žádné

služební psy na lidské ostatky, na zbraně, ani na MPI. Počty služebních psů na KŘP – J znázorňuje obrázek 5.

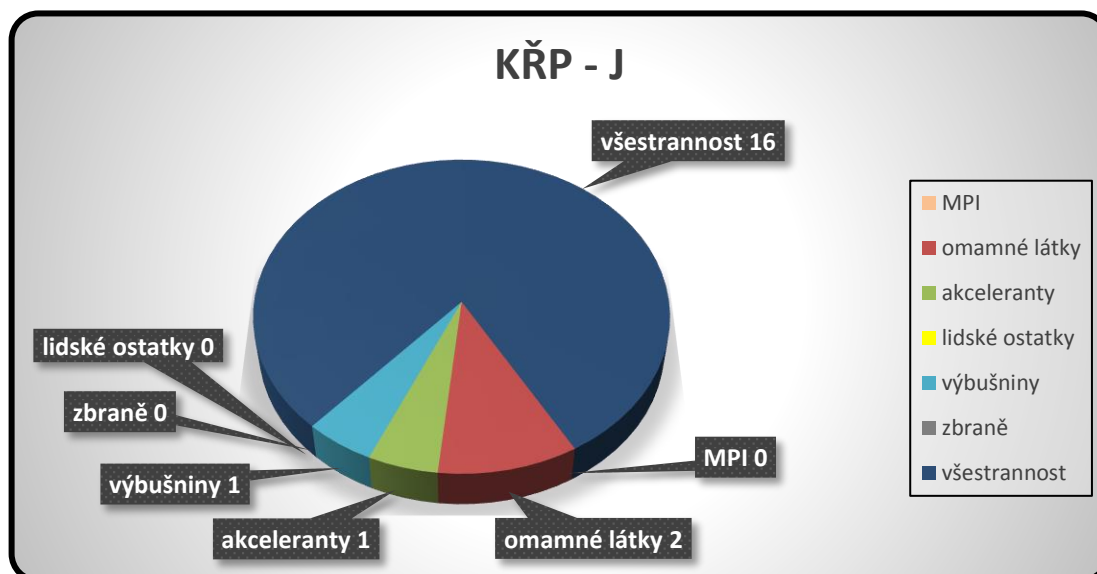

Obrázek 6. Počet služebních psů dle kategorií praktického využití v KŘP - J
Zdroj: Vlastní výzkum

Na KŘP – H jsou evidováni 2 služební psi na akceleranty; 2 služební psi na omamné látky; 2 služební psi na výbušniny; 2 služební psi na MPI; 29 služebních psů na všestrannost. KŘP – H nemá žádné služební psy na lidské ostatky, ani na zbraně. Počty služebních psů na KŘP – H znázorňuje obrázek 7.

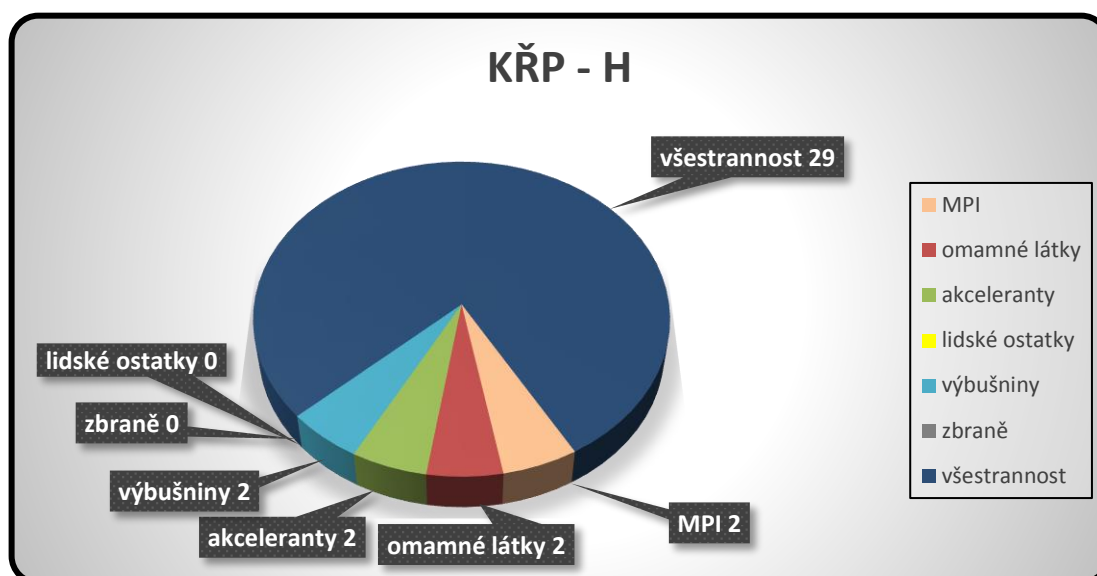

Obrázek 7. Počet služebních psů dle kategorií praktického využití v KŘP - H
Zdroj: Vlastní výzkum

V rámci KŘP – L jsou vedeni 3 služební psi na akceleranty; 2 služební psi na omamné látky; 3 služební psi na výbušniny; 1 služební pes na zbraně; 22 služebních psů na všestrannost. KŘP – L nemá žádné služební psy na lidské ostatky, ani na MPI. Počty služebních psů na KŘP - L znázorňuje obrázek 8.

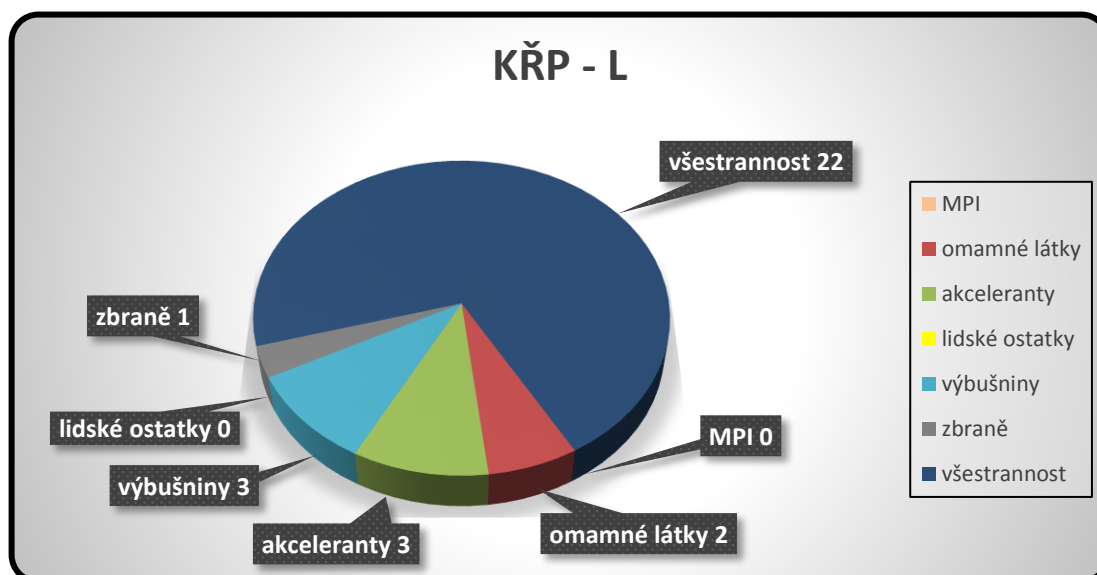

Obrázek 8. Počet služebních psů dle kategorií praktického využití v KŘP - L

Zdroj: Vlastní výzkum

Na KŘP – T jsou evidováni 3 služební psi na akceleranty; 1 služební pes na lidské ostatky; 7 služebních psů na omamné látky; 4 služební psi na výbušniny; 3 služební psi na MPI; 36 služebních psů na všestrannost. KŘP – T nemá žádné služební psy na zbraně. Počty služebních psů na KŘP – T znázorňuje obrázek 9.

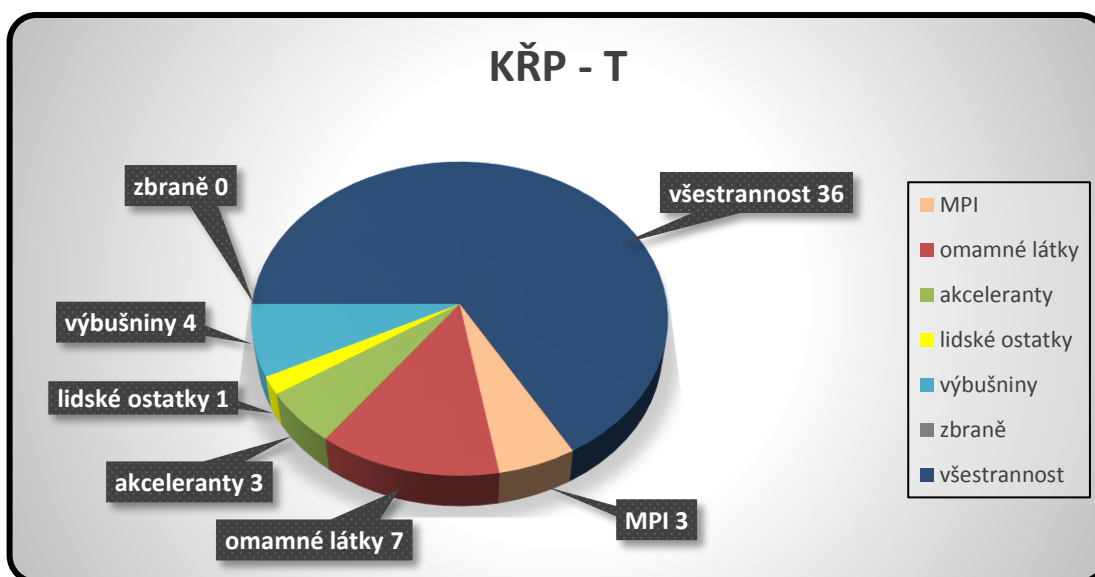

Obrázek 9. Počet služebních psů dle kategorií praktického využití v KŘP - T
Zdroj: Vlastní výzkum

V rámci KŘP – M jsou vedeni 2 služební psi na akceleranty; 5 služebních psů na omamné látky; 2 služební psi na výbušniny; 1 služební pes na zbraně; 20 služebních psů na všestrannost. KŘP – M nemá žádné služební psy na lidské ostatky, ani na MPI. Počty služebních psů na KŘP - M znázorňuje obrázek 10.

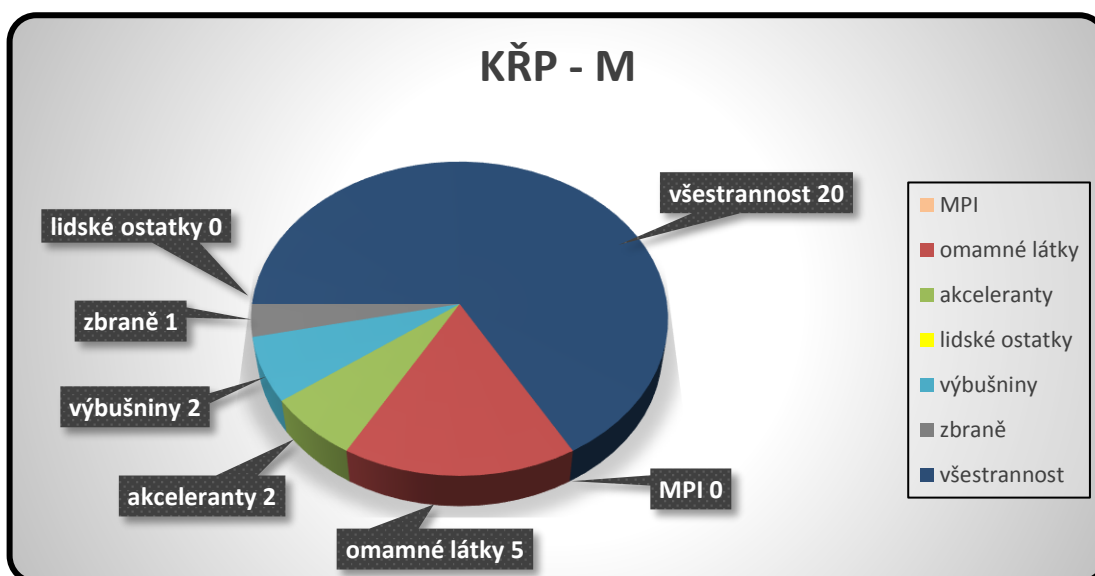

Obrázek 10. Počet služebních psů dle kategorií praktického využití v KŘP - M
Zdroj: Vlastní výzkum

V rámci KŘP – E jsou evidováni 2 služební psi na akceleranty; 2 služební psi na omamné látky; 3 služební psi na výbušniny; 2 služebních psů na MPI; 17 služebních psů

na všestrannost. KŘP – E nemá žádné služební psy na lidské ostatky, ani na zbraně. Počty služebních psů na KŘP – E znázorňuje obrázek 11.

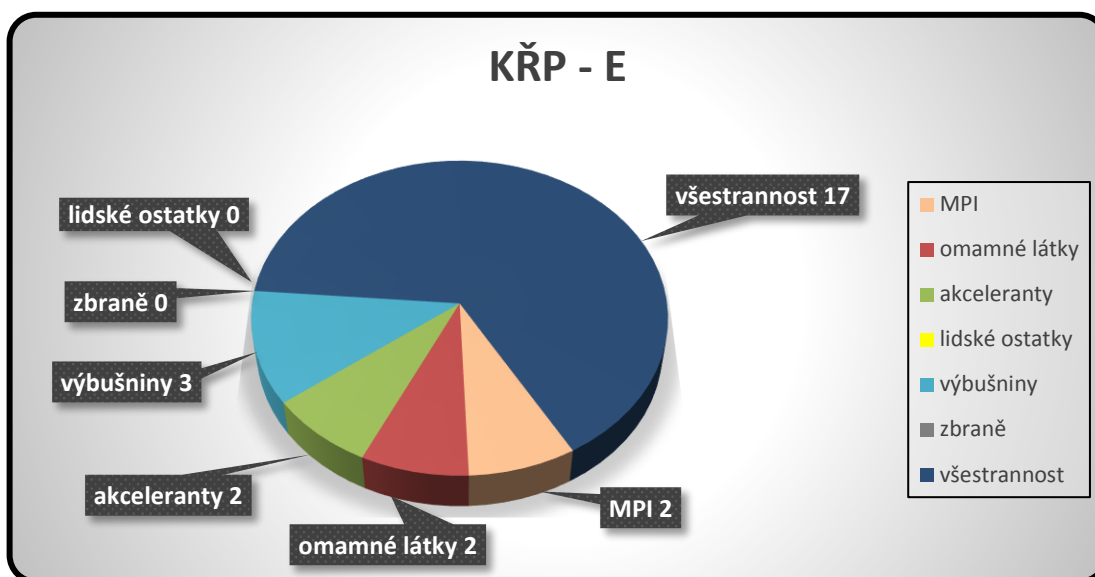

Obrázek 11. Počet služebních psů dle kategorií praktického využití v KŘP - E
Zdroj: Vlastní výzkum

V rámci KŘP – P jsou vedeni 2 služební psi na akceleranty; 10 služebních psů na omamné látky; 3 služební psi na výbušniny; 6 služebních psů na MPI; 36 služebních psů na všestrannost. KŘP – P nemá služební psy na lidské ostatky, ani na zbraně. Počty služebních psů na KŘP – P znázorňuje obrázek 12.

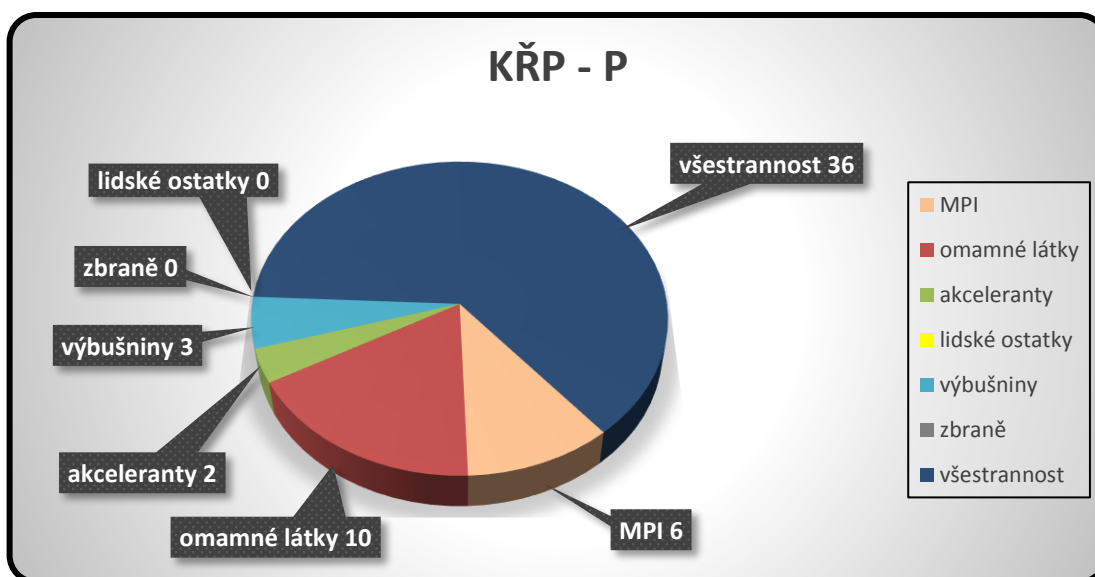

Obrázek 12. Počet služebních psů dle kategorií praktického využití v KŘP – P
Zdroj: Vlastní výzkum

Na KŘP – S je vedeno 9 služebních psů na akceleranty; 2 služební psi na lidské ostatky; 10 služebních psů na omamné látky; 9 služebních psů na výbušniny; 6 služebních psů na MPI; 31 služebních psů na všestrannost. KŘP – S nemá služebního psa na zbraně. Počty služebních psů na KŘP - S znázorňuje obrázek 13.

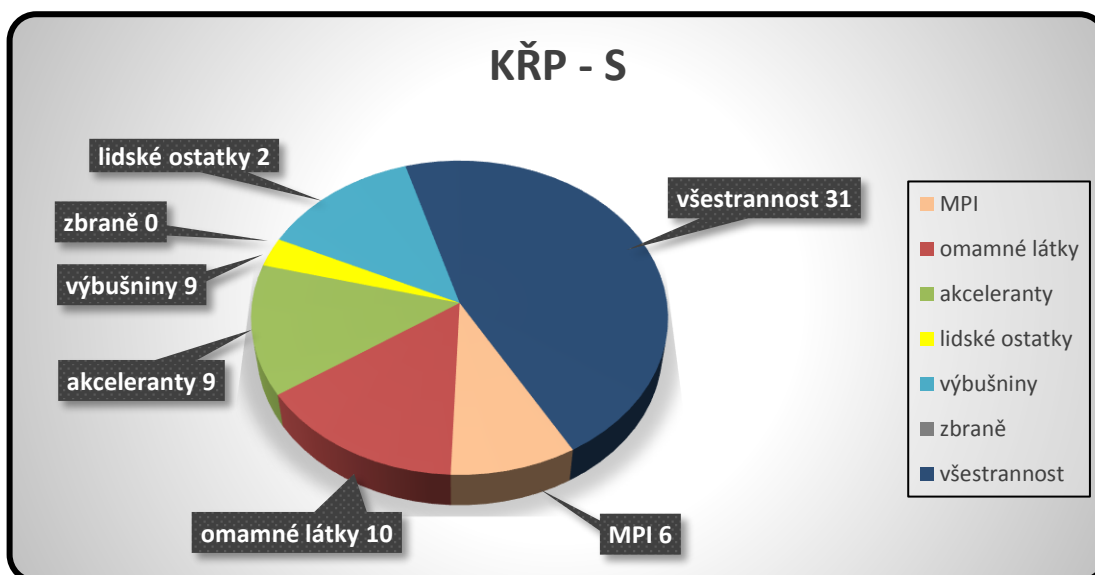

Obrázek 13. Počet služebních psů dle kategorií praktického využití v KŘP – S

Zdroj: Vlastní výzkum

V rámci KŘP – U jsou evidováni 2 služební psi na akceleranty; 5 služebních psů na omamné látky; 3 služební psi na výbušniny; 2 služební psi na zbraně; 2 služební psi na MPI; 35 služebních psů na všestrannost. KŘP – U nemá služebního psa na lidské ostatky. Počty služebních psů na KŘP – U znázorňuje obrázek 14.

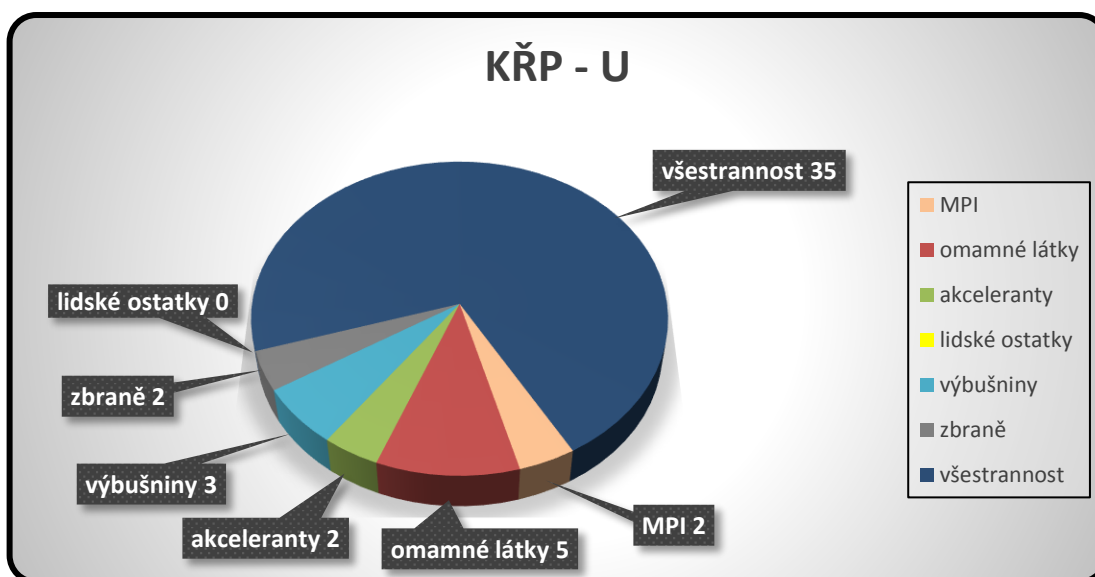

Obrázek 14. Počet služebních psů dle kategorií praktického využití v KŘP - U
Zdroj: Vlastní výzkum

U KŘP – Z jsou evidováni 2 služební psi na akceleranty; 3 služební psi na omamné látky; 2 služební psi na výbušniny; 14 služebních psů na všestrannost. KŘP – Z nemá služební psy na lidské ostatky, na zbraně, ani na MPI. Počty služebních psů na KŘP – Z znázorňuje obrázek 15.

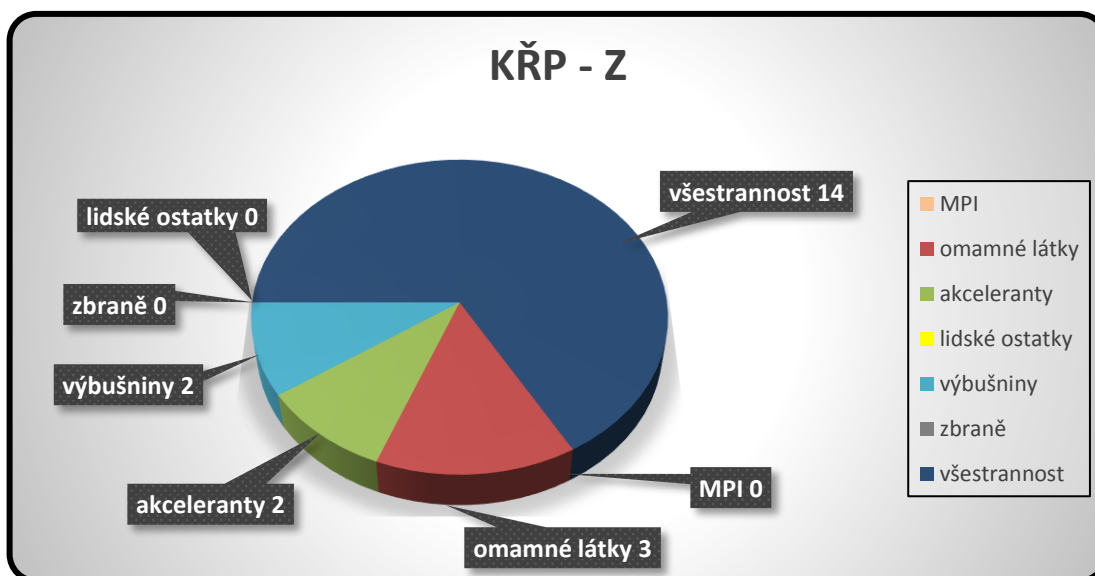

Obrázek 15. Počet služebních psů dle kategorií praktického využití v KŘP - Z
Zdroj: Vlastní výzkum

Na ŘSCP jsou vedeni 3 služební psi na omamné látky; 54 služebních psů na výbušniny; 4 služební psi na všestrannost. ŘSPP nemá však služební psy na akceleranty, na lidské ostatky, na zbraně; ani na MPI. Počty služebních psů na ŘSCP znázorňuje obrázek 16.

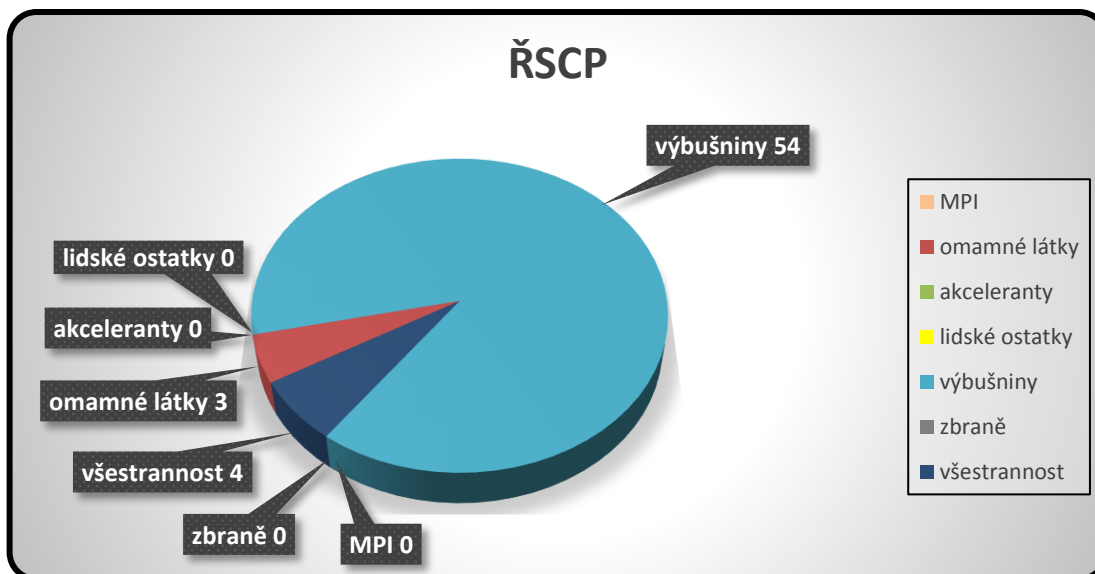

Obrázek 16. Počet služebních psů dle kategorií praktického využití na ŘSCP
Zdroj: Vlastní výzkum

Na ÚOP je veden pouze 1 služební pes na výbušniny; na OS je evidováno 7 služebních psů na výbušniny a 7 služebních psů na všestrannost; ve VS Býchory je veden 1 služební pes na všestrannost; v rámci VPŠ a SPŠ Holešov je 1 služební pes na všestrannost.

U Policie České republiky je tedy celkem 38 služebních psů na akceleranty; 10 služebních psů na lidské ostatky; 71 služebních psů na omamné látky; 114 služebních psů na výbušniny; 7 služebních psů na zbraně; 36 služebních psů na MPI; 364 služebních psů na všestrannost.

Celkový přehled služebních psů u Policie České republiky dle kategorií praktického použití znázorňuje obrázek 17.

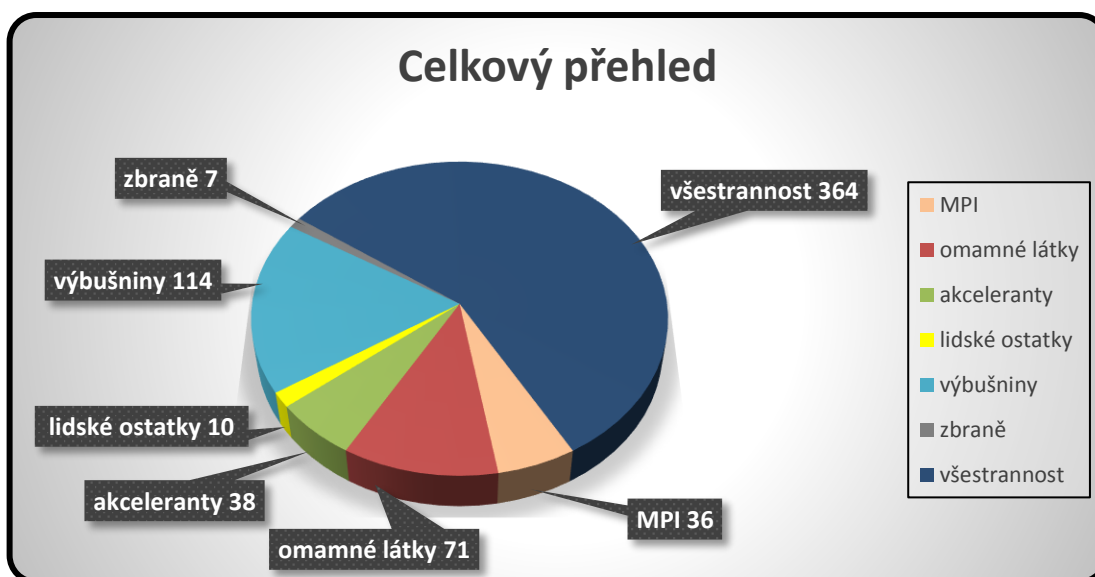

Obrázek 17. Celkový přehled sl. psů dle kategorií praktického využití

Zdroj: Vlastní výzkum

6. Policejně kynologické činnosti

Policejně kynologické činnosti jsou ve smyslu interního aktu řízení PPP č. 145/2015 členěny na:

- základní policejně kynologické činnosti;
- speciální policejně kynologické činnosti;
- odborné kriminalisticko-technické činnosti v oboru policejní kynologie aplikací metody pachové identifikace.

Základní policejně kynologické činnosti jsou činnosti, u kterých je výcvik zaměřen na všestranné využití služebních psů a to zejména k ochraně bezpečnosti osob, majetku, veřejného pořádku a k základnímu vyhledávání osob, věcí a důkazů. Mezi základní formy použití služebních psů u základních policejně kynologických činností řadíme:

- střežení objektů nebo jiných prostor;
- upozornění na přicházející nebo ukrytou osobu;
- ochrana života a zdraví osob, majetku a veřejného pořádku;
- zajištění bezpečnosti policistů při provádění služebních úkonů a zákroků;
- zadržení osob pokoušejících se o útěk;

- střežení a doprovod osob zajištěných, zadržených a zatčených;
- pátrání po osobách vyhledáním a sledováním jejich pachové stopy;
- prohlídka terénu, objektů a dopravních prostředků za účelem vyhledání osob;
- vyhledání předmětů majících vztah k prověřované události;
- vyhledání vystřelených nábojnic;
- preventivní činnost na úseku ochrany veřejného pořádku.

Speciální policejné kynologické činnosti jsou činnosti, u nichž je výcvik zaměřen na využití čichových schopností služebního psa k vyhledávání osob, věcí a pachových látek zejména pro potřeby trestního řízení, a pro ochranu majetku a života osob. Mezi základní formy použití služebních psů u speciálních policejné kynologické činnosti patří:

- vyhledávání akceleračních hoření;
- vyhledávání lidských ostatků nebo pozůstatků, případně místa jejich původního uložení;
- vyhledávání návykových látek (za návykové látky je považována omamná a psychotropní látka, prekursor, jed, jiná látka způsobící nepříznivě ovlivnit psychiku člověka nebo jeho ovládací nebo rozpoznávací schopnosti nebo sociální chování, kromě alkoholu);
- vyhledávání výbušnin;
- vyhledávání palných zbraní a jejich částí;
- vyhledávání jiných pachových látek k zajištění plnění úkolů policie.

Odborné kriminalisticko-technické činnosti v oboru policejní kynologie aplikací metody pachové identifikace jsou činnosti, při nichž je výcvik zaměřen na využití čichových schopností služebního psa k pachové diferenciaci individuálního lidského pachu. Metodou pachové identifikace se provádí ztotožnění individuálního pachu osoby se zajištěnou pachovou stopou pro potřeby trestního řízení.

7. Kategorie služebních psů

Policejně kynologické činnosti se z hlediska výcviku a způsobu použití služebního psa, v souladu s PPP č. 145/2015, rozdělují do níže uvedených kategorií.

Kategorie základních policejně kynologických činností

Do kategorie základních policejně kynologických činností řadíme tyto oblasti:

- Hlídková činnost (kategorie H) - hlídkovou činností se rozumí výkon policejně kynologických činností souvisejících s ostrahou objektů a plněním úkolů Policie České republiky na úseku zajišťování bezpečnosti osob, majetku a veřejného pořádku. Hlídkovou činnost může vykonávat pouze psovod, který má odbornou způsobilost k výkonu základních policejně kynologických činností se služebním psem, který má platný atest pro kategorii H.
- Výjezdová činnost (kategorie V) - výjezdovou činností se rozumí výkon policejně kynologických činností souvisejících s plněním úkolů policejních orgánů v trestním řízení. Činnosti související s ohledáním místa činu může provádět pouze psovod, který má odbornou způsobilost k výkonu základních policejně kynologických činností se služebním psem, který má platný atest pro kategorii V.
- Činnost u zásahové jednotky (kategorie Z) - činností u zásahové jednotky se rozumí výkon policejně kynologických činností souvisejících s plněním úkolů zásahových jednotek Policie České republiky zejména při zákrocích proti nebezpečným pachatelům. Činnost u zásahové jednotky může vykonávat pouze psovod, který má odbornou způsobilost k výkonu základních policejně kynologických činností se služebním psem, který má platný atest pro kategorii Z.

Kategorie speciálních policejně kynologických činností

Do kategorie speciálních policejně kynologických činností řadíme tyto oblasti:

- vyhledávání akceleraantů hoření (kategorie SA) - vyhledáváním akceleraantů hoření se rozumí výkon policejně kynologických činností za účelem vyhledání akceleraantů hoření použitých k úmyslnému založení požáru nebo k jiné trestné činnosti při plnění úkolů Policie České republiky s využitím detekce přítomnosti pachu stanovených akceleraantů hoření speciálně vycvičeným služebním psem. Vyhledávání akceleraantů hoření může vykonávat pouze psovod, který má odbornou způsobilost k výkonu speciálních policejně kynologických činností v oboru pachu látek se služebním psem, který má platný atest pro kategorii SA.
- vyhledávání návykových látek (kategorie SD) - vyhledáváním návykových látek se rozumí výkon policejně kynologických činností za účelem vyhledání návykových látek při plnění úkolů policie s využitím detekce přítomnosti pachu stanovených návykových látek speciálně vycvičeným služebním psem. Vyhledávání návykových látek může vykonávat pouze psovod, který má odbornou způsobilost k výkonu speciálních policejně kynologických činností v oboru pachu látek se služebním psem, který má platný atest pro kategorii SD.
- vyhledávání palných zbraní a jejich komponentů (kategorie SZ) - vyhledáváním palných zbraní se rozumí výkon policejně kynologických činností za účelem vyhledání palných zbraní nebo jejich částí při plnění úkolů policie s využitím detekce přítomnosti povýstřelových zplodin speciálně vycvičeným služebním psem. Vyhledávání palných zbraní může vykonávat pouze psovod, který má odbornou způsobilost k výkonu speciálních policejně kynologických činností v oboru pachu látek se služebním psem, který má platný atest pro kategorii SZ.
- vyhledávání výbušnin (kategorie SV) - vyhledáváním výbušnin se rozumí výkon policejně kynologických činností za účelem vyhledání výbušnin s využitím detekce přítomnosti pachu stanovených výbušnin při plnění úkolů policie speciálně vycvičeným služebním psem. Vyhledávání výbušnin může vykonávat pouze psovod, který má odbornou způsobilost k výkonu speciálních policejně kynologických činností v oboru pachu látek, splňuje odpovídající odborné vzdělání stanovené k výkonu této činnosti se služebním psem, který má platný atest pro kategorii SV. V případě podezření na uložení nástražného výbušného

systemu se činnost psůvoda řídí interním aktem řízení a to Závazný pokyn policejního prezidenta č. 12/2012, kterým se upravuje provádění pyrotechnických prohlídek, bezpečnostních opatření a postup při oznámení o uložení nástražného výbušného systému, nálezů podezřelého předmětu, nástražného výbušného systému, munice, výbušnin a výbušných předmětů nebo při výbuchu.

- vyhledávání lidských ostatků nebo pozůstatků (kategorie SM) - vyhledáváním lidských ostatků nebo pozůstatků nebo míst jejich předchozího uložení se rozumí výkon policejně kynologických činností za účelem vyhledání lidských ostatků nebo pozůstatků s využitím detekce přítomnosti specifického pachu rozkládající se lidské tkáně v souvislosti s pátráním po lidských ostatcích nebo pozůstatcích nebo místech jejich předchozího uložení při plnění úkolů policie v trestním řízení a při plnění úkolů policie na úseku pátrání po osobách a věcech v souladu se Závazným pokynem policejního prezidenta č. 53/2015, o pátrání. Vyhledávání lidských ostatků nebo pozůstatků může vykonávat pouze psůvoda, který má odbornou způsobilost k výkonu speciálních policejně kynologických činností v oboru pachu látek se služebním psem, který má platný atest pro kategorii SM.
- vyhledávání dalších zájmových látek (kategorie SX, kdy písmeno X je v konkrétním případě nahrazeno názvem hledané látky nebo skupiny látek) - vyhledáváním dalších zájmových látek se rozumí výkon policejně kynologických činností za účelem vyhledání stanovených pachových látek pro potřeby plnění úkolů policie s využitím detekce přítomnosti jejich specifického pachu speciálně vycvičeným služebním psem. Vyhledávání dalších zájmových látek může vykonávat pouze psůvoda, který má odbornou způsobilost k výkonu speciálních policejně kynologických činností v oboru pachu látek se služebním psem, který má platný atest pro kategorii SX.

Jednotlivé názvy kategorií speciálních kynologických činností jsou odvozeny od převažujícího typu vybraných zájmových látek.

Kategorie pro odborné kriminalisticko-technické činnosti v oboru policejní kynologie aplikací metody pachové identifikace (kategorie MPI)

Metodou pachové identifikace se rozumí odborná kriminalisticko-technická činnost v oboru policejní kynologie, která využívá čichových schopností služebních psů ke ztotožnění individuálního pachy osoby s jím vytvořenou pachovou stopou na místě činu. Metoda pachové identifikace je prováděna na odborném pracovišti a může ji vykonávat pouze psovod, který má odbornou způsobilost k výkonu odborných kriminalisticko-technických činností v oboru policejní kynologie aplikací metody pachové identifikace se služebním psem, který má platný atest pro kategorii MPI.

Další policejně kynologická činnost

Mezi další policejně kynologické činnosti lze zařadit:

- Činnost u pořádkové jednotky – tímto se rozumí výkon policejně kynologických činností při zákrocích pod jednotným velením, za účelem zachování nebo obnovení veřejného pořádku. Činnost u pořádkové jednotky může vykonávat pouze psovod, který má odbornou způsobilost k výkonu základních policejně kynologických činností se služebním psem, který má platný atest pro činnosti PJ. Kategorie H (hlídková činnost) a kategorie V (výjezdová činnost) lze rozšířit o činnost u pořádkové jednotky.
- Využití služebních psů v rámci opatření - Velitel opatření na základě konzultace s kynologem nebo jím pověřeným policistou nebo zaměstnancem rozhodne o způsobu využití služebních psů v rámci opatření. Jestliže to bezpečnostní situace vyžaduje, mohou být v rámci opatření využiti k plnění úkolů i policisté odvelení do kurzů výcvikových středisek odboru služební kynologie a hipologie ředitelství. O jejich vyslání k plnění úkolů v rámci opatření rozhoduje ředitel ŘSPP, v případě jeho nepřítomnosti vedoucí odboru služební kynologie a hipologie ředitelství. O způsobu jejich využití rozhoduje velitel opatření na základě konzultace s vedoucím výcvikového střediska. Použití služebního psa jako donucovacího prostředku při zákrocích pod jednotným velením upravuje ustanovení § 59 zákona o Policii ČR.

8. *Vzdělání a výcvik psů*

Vzdělávání a výcvik psů je upraven PPP č. 145/2014, PŘ ŘSPP č. 45/2014 a dalšími metodickými doporučeními. V této oblasti bude zmíněna odborná způsobilost a výcvik psů, způsob získání nebo obhájení atestu psů, platnost atestu v jednotlivých kategoriích, vzdělávací a výcvikové kurzy psů a další výcvikové akce, rovněž i výcvik psů se služebním psem.

Odborná způsobilost psů

Policista vykonávající policejně kynologické činnosti musí mít odpovídající odbornou způsobilost, která se skládá z teoretických znalostí a praktických dovedností. Odbornou způsobilost pro výkon konkrétního druhu policejně kynologické činnosti psů získá na základě úspěšného vykonání zkoušky po absolvování příslušného vzdělávacího kurzu ve výcvikovém středisku psů a služebních psů. V případě neúspěšného vykonání zkoušky vedoucí odbor služební kynologie a hipologie ředitelství stanoví náhradní termín opravné zkoušky a to nejdříve za 1 měsíc a nejdéle za 3 měsíce po neúspěšném vykonání zkoušky. Druhy vzdělávacích kurzů a bližší podmínky pro vysílání do kurzů stanoví ředitel ŘSPP.

Výcvik psů

Soustavný výcvik a vytvoření vhodných podmínek pro práci psů je podmínkou pro efektivní využití služebního psa při plnění úkolů Policie České republiky. Jednou ze základních podmínek pro úspěšné použití služebních psů je jejich správná výchova a výcvik. K tomu jsou stanoveny zásady, jejichž dodržování je nezbytné pro dobrou připravenost a upotřebitelnost služebních psů, bez ohledu na jejich zařazení:

- výcvik je zaměřen na zařazení služebních psů do kategorií tak, aby odpovídaly požadavkům praktického použití při výkonu služby;
- výcvik je zajišťován
 - *ve výcvikových střediscích,*
 - *na útvech policie individuálními a společnými výcviky;*

- tematické plány vzdělávacích a výcvikových kurzů a metodiku výcviku tvoří Odbor služební kynologie a hipologie ředitelství ve spolupráci s lektory služební kynologie.

V oblasti výcviku ředitel ŘSPP stanoví:

- druhy výcvikových kurzů, jejich náplň a způsob provedení;
- podmínky provádění mimořádných přezkoušení u útvaru;
- provádění výcviku u útvaru včetně časové dotace na výcvik.

Pro kvalitní výkon policejně kynologických činností je třeba v rámci výcviku věnovat pozornost také fyzické a psychické kondici služebních psů, přičemž zvláštní pozornost je nutné věnovat u služebních psů, kteří provádějí stereotypní činnost (např. práce ve srovnávací místnosti u kategorie MPI).

Psovod může výcvik provádět i v mimopracovní době (doba odpočinku). Takto prováděný výcvik má přímou souvislost s výkonem služby, ale nezapočítává se do doby služby.

Způsob získání nebo obhájení atestu psovodů

K získání nebo obhájení atestu pro jednotlivé kategorie slouží přezkoušení nebo mimořádné přezkoušení psovodů se psy podle souborů cviků v jednotlivých kategoriích, které musí psovod se služebním psem stanoveným způsobem splnit. Cviky v jednotlivých kategoriích jsou rozděleny na disciplíny ovladatelnost a obratnost, obranné práce a pachové práce. Soubory cviků, jejich rozdělení do disciplín a stanovený způsob jejich splnění stanoví pokyn PPP č. 145/2014 s výjimkou stanoveného způsobu splnění.

Obhájení atestu se provádí přezkoušením nebo mimořádným přezkoušením v době trvání platnosti zadaného atestu. V případě nesplnění stanovených podmínek při obhajobě atestu v rámci přezkoušení nebo mimořádného přezkoušení ukončí přezkušující platnost původního atestu ke dni nesplnění stanovených podmínek.

Pro získání nebo obhájení atestu musí psovod se služebním psem dle stanovených pravidel splnit každou z disciplín minimálně s uspokojivým výsledkem s výjimkou v kategorii SM (vyhledávání lidských ostatků nebo pozůstatků nebo míst jejich

předchozího uložení), kde cvik vyhledání na vodní ploše je dle článku 49 PŘ ŘSPP č. 45/2014 přezkušován samostatně.

Přezkoušení provádějí instruktoři výcvikových středisek zabývající se výcvikem dané kategorie policejné kynologické činnosti. Přezkoušení je prováděno na závěr kurzu nebo výcvikové akce.

Mimořádné přezkoušení může v odůvodněných případech na teritoriu útvaru, u kterého je psovod se služebním psem zařazen provést tříčlenná zkušební komise jmenovaná vedoucím policistou kynologa, kterou tvoří:

- předseda komise, kterým je kynolog, případně jeho zástupce;
- členové komise, kterými jsou
 - *vedoucí některé ze součástí služební kynologie útvaru nebo koordinátor skupiny základních kynologických činností,*
 - *vedoucí některé ze součástí služební kynologie útvaru nebo koordinátor skupiny základních kynologických činností.*

Mimořádné přezkoušení je určeno:

- k zadání atestu v kategoriích základních policejné kynologických činností;
- k obhajobě již zadaného atestu v kategoriích
 - *základních policejné kynologických činností,*
 - *speciálních policejné kynologických činností v mimořádných případech odůvodněných zejména náhlými změnami bezpečnostní situace na teritoriu útvaru, u kterého je psovod zařazen;*
- jako alternativa výcvikového kurzu při přidělení služebního psa se zadanou kategorií dle předchozích bodů mimořádného přezkoušení jinému psovodovi, přičemž psovod, kterému má být služební pes přidělen musí mít odbornou způsobilost pro daný druh policejné kynologické činnosti.

Obhajoba atestu následující po mimořádném přezkoušení musí být vždy provedena přezkoušením. Při změně psovoda je přezkoušení přítomen kynolog a psovod, kterému má být služební pes přidělen. Stejným způsobem je přezkušován služební pes pro posouzení při výkupu nebo darování do vlastnictví Policie České republiky.

Kynolog útvaru je povinen minimálně 15 pracovních dní před konáním mimořádného přezkoušení písemně, služebním postupem informovat vedoucího odboru služební kynologie a hipologie ředitelství o důvodu mimořádného přezkoušení, datu, čase a přesném místě jeho konání, složení zkušební komise, jménech služebních psů a psovodů, kteří se mimořádného přezkoušení účastní. Při nesplnění této povinnosti je atest zadaný dotčeným mimořádným přezkoušením neplatný.

Vedoucí odboru služební kynologie a hipologie ředitelství je povinen dle možností zajistit účast příslušníků nebo zaměstnanců odboru na oznámených mimořádných přezkoušeních.

K přezkoušení k získání nebo obhajobě atestu bude připuštěn pouze psovod, s platnou odbornou způsobilostí psovoda pro příslušnou policejně kynologickou činnost, se služebním psem, který dosáhl věku minimálně 20 měsíců.

Rozšiřující atest pro činnosti pořádkové jednotky (dále jen „činnost PJ“) zadává podřízeným psovodům se služebními psy kynolog na základě ověření odolnosti služebních psů vůči pyrotechnickým efektům a ovladatelnosti při práci s družstvem pořádkové jednotky na společných nácvicích pořádkových jednotek, jichž se psovodí se služebními psy zúčastňují.

Platnost atestu v jednotlivých kategoriích

Pro kategorie základních policejně kynologických činností je platnost atestu:

- do konce druhého celého kalendářního roku následujícího od roku přezkoušení v případě atestů získaných nebo obhájených při přezkoušení v absolvovaném kurzu;
- do konce kalendářního roku následujícího roku přezkoušení v případě atestů získaných nebo obhájených mimořádným přezkoušením a získání rozšiřujícího atestu pro činnosti PJ.

Pro kategorie speciálních policejně kynologických činností je platnost atestu do konce kalendářního roku následujícího roku přezkoušení v případě atestů získaných nebo obhájených při přezkoušení v absolvovaném kurzu. Pro kategorie speciálních policejně kynologických činností je v případě atestů obhájených mimořádným přezkoušením platnost atestu 1 rok. Za mimořádné přezkoušení se též považuje i splnění podmínek

stanovených pro přezkoušení na určených výcvikových akcích pořádaných odborem služební kynologie a hipologie ředitelství.

Výsledek každého přezkoušení zaznamená instruktor, u mimořádného přezkoušení předseda komise, u určených výcvikových akcích hlavní rozhodčí, do evidenční knížky služebního psa, platnost získaného nebo obhájeného atestu zaznamenají do kynologického informačního systému a vyhotoví záznam o výsledcích přezkoušení, který doručí do 10 dní odboru služební kynologie a hipologie ředitelství.

Atest pro kategorii SV (vyhledávání výbušnin), kategorii SA (vyhledávání akceleračních hoření), kategorii SM (vyhledávání lidských ostatků nebo pozůstatků) a kategorii MPI (odborná kriminalisticko-technická činnost v oboru policejní kynologie aplikací metody pachové identifikace) nesmí být kombinován s žádným jiným atestem.

Vzdělávací kurzy psovodů

Pro získání odborné způsobilosti psovodů jsou určeny níže uvedené kurzy.

- Základní kurz pro psovody základních policejně kynologických činností (dále jen „kurz Z“), určený pro přípravu policisty k výkonu funkce psovoda a získání odborné způsobilosti k výkonu funkce psovoda základních policejně kynologických činností. Do kurzu nesmí být vyslán policista, který nemá ukončenou základní odbornou přípravu. Kurz Z je v rozsahu 16 týdnů.
- Základní kurz pro psovody speciálních policejně kynologických činností (dále jen „kurz ZPL“), určený pro přípravu psovoda k získání odborné způsobilosti k výkonu funkce psovoda speciálních policejně kynologických činností. Do kurzu může být zařazen psovod, který má minimálně 3 roky praxe ve výkonu funkce psovoda základních policejně kynologických činností. Kurz ZPL je v rozsahu 5 týdnů.
- Základní kurz pro psovody odborných kriminalisticko-technických činností v oboru policejní kynologie aplikací metody pachové identifikace (dále jen „kurz ZMPI“) určený pro přípravu psovoda k získání odborné způsobilosti k výkonu funkce psovoda odborných kriminalisticko-technických činností v oboru policejní kynologie aplikací metody pachové identifikace. Do kurzu může být zařazen

psovod, který má minimálně 3 roky praxe ve výkonu funkce psovoda základních policejně kynologických činností. Kurz ZMPI je v rozsahu 5 týdnů.

Výcvikové kurzy psovodů

Ve výcvikových střediscích odboru služební kynologie a hipologie ředitelství (Dobrotice, Býchory a Plzeň) jsou organizovány zejména výcvikové kurzy zaměřené na přípravu psovoda se služebním psem pro výkon policejně kynologických činností a získání nebo obhájení atestu, zvyšování úrovně připravenosti k výkonu služby a odbornou pomoc při výchově a výcviku služebních psů.

Kurzy jsou dle základního účelu členěny na:

- kurzy atestační pro psovody, kteří mají odbornou způsobilost pro příslušný typ policejně kynologické činnosti se služebními psy, kteří úspěšně ukončili přípravný výcvik
 - *kurz doškolovací k získání atestu (dále jen „kurz D“),*
 - *kurz kondiční k získání nebo obhájení atestu (dále jen „kurz K“);*
- kurzy pro výchovu a výcvik
 - *kurz mladých psů (dále jen „kurz MP“) pro psovody, kteří mají odbornou způsobilost nejméně pro výkon základních policejně kynologických činností se služebními psy ve věku od 10 do 18 měsíců,*
 - *kurz chovných psů (dále jen „kurz CHP“) pro psovody, kteří mají odbornou způsobilost nejméně pro výkon základních policejně kynologických činností se služebními psy určenými vedoucím odboru služební kynologie a hipologie ředitelství k využití v chovu.*
 - *kurz figurantů (dále jen „kurz F) pro psovody k rozšíření znalostí a dovedností v oblasti figurantských činností.*

Doškolovací a kondiční kurzy jsou dále členěny dle jednotlivých kategorií v základních a speciálních policejně kynologických činností. V názvosloví kurzů jsou za písmena D a K doplněna písmena označující jednotlivé kategorie policejně kynologických činností (např. DH = kurz doškolovací pro kategorii hlídkové činnosti).

Doškolovací kurzy pro kategorie speciálních policejně kynologických činností jsou organizovány ve dvou variantách, přičemž jejich rozsah je upraven stupni připravenosti

psovoda se služebním psem, kteří se mají daného kurzu zúčastnit. Variantu kurzu, do které bude psovod se služebním psem vyslán, navrhuje vysílajícímu funkcionáři kynolog. Rozsah atestačních kurzů a kurzů pro výchovu a výcvik tvoří přílohu č. 6.

Další výcvikové akce

Z důvodu stálé připravenosti psovodů se psy ke kvalitnímu výkonu policejně kynologických činností odbor služební kynologie a hipologie ředitelství organizuje další výcvikové akce dle ročního plánu činnosti případně dle kapacitních možností na základě požadavků útvarů.

Výcvikovou akci sloužící k ověřování výsledků chovu služebních psů v chovatelské stanici je svod psů, jehož podmínky stanovuje vedoucí odboru služební kynologie a hipologie ředitelství na návrh chovatelské komise.

Kynolog, minimálně jednou ročně, ověřuje přezkoušením úroveň připravenosti psovodů se služebními psy k výkonu služby podle zařazení služebních psů do kategorií. V případě, že nejsou splněny stanovené podmínky, kynolog ukončí platnost původního atestu ke dni nesplnění stanovených podmínek.

K porovnání stupně připravenosti psovodů se služebními psy k výkonu služby mohou útvary organizovat výcvikové akce se stanovením pořadí účastníků. Psovod se služebním psem se může za předpokladu, že tím nenaruší přípravu služebního psa pro výkon služby zúčastnit kynologických soutěží a zkoušek mimo akcí pořádaných útvary policie. Účast na takové akci je podmíněna písemným souhlasem kynologa.

Výcvik psovoda se služebním psem

Výcvik psovodů se služebními psy musí být maximálně přiblížen podmínkám skutečného výkonu služby. Při výcviku je třeba dbát na přiměřené střídání výcviku v různé denní a noční době, různých meteorologických podmínkách a prostředí, ve kterých lze použití psovoda se služebním psem ve výkonu služby předpokládat. Při sestavování plánu výcviku se vychází ze souborů cviků pro jednotlivé kategorie.

Období výchovy a výcviku služebního psa k výkonu služby u policie se dělí na:

- přípravný výcvik, který končí splněním minimálních požadavků pro pokračující výcvik služebního psa za účelem získání jeho způsobilosti k výkonu služby;
- pokračující výcvik v době od ukončení přípravného výcviku do doby získání atestu;
- kondiční výcvik u služebního psa s platným atestem.

Fáze přípravného výcviku je ukončena přezkoušením určeným pro služební psy ve věku nad 18 měsíců. Ukončení přípravného výcviku provádí u útvaru kynolog, u odboru služební kynologie a hipologie ředitelství vedoucí výcvikového střediska nebo vedoucí chovatelské stanice. Na základě přezkoušení přezkušující zpracuje hodnocení služebního psa, jehož kopii zašle odboru služební kynologie a hipologie ředitelství. Úspěšné ukončení přípravného výcviku je podmínkou pro další výcvik k získání atestu a pro zařazení služebního psa do výcvikového kurzu. Pro úspěšné ukončení přípravného výcviku musí služební pes splnit všechny stanovené disciplíny minimálně s uspokojivým výsledkem. Služební pes, který uvedeného hodnocení nedosáhne je nevhodný pro další využití u Policie České republiky.

V chovatelské stanici a výcvikových střediscích je ve fázi přípravného výcviku prováděno přezkušování služebních psů za účelem sledování úrovně výchovy. Vedoucí odboru služební kynologie a hipologie ředitelství je povinen dle možností zajistit účast příslušníků nebo zaměstnanců odboru služební kynologie a hipologie ředitelství na přezkoušeních.

Pro potřeby přezkoušení v chovatelské stanici a výcvikových střediscích jsou psi rozděleni do následujících na sebe navazujících věkových kategorií

- do 4 měsíců - I. věková kategorie,
- do 6 měsíců - II. věková kategorie,
- do 9 měsíců - III. věková kategorie,
- do 12 měsíců - IV. věková kategorie,
- do 18 měsíců - V. věková kategorie.

Časová dotace na výcvik služebního psa je psovodovi, který má služebního psa přiděleného stanovena v kalendářním týdnu pro období:

- přípravného a kondičního výcviku minimálně 8 hodin týdně;
- pokračujícího výcviku minimálně 10 hodin týdně, přičemž na každého dalšího přiděleného služebního psa je tato dotace rozšířena o tři hodiny v kalendářním týdnu. Pokud to podmínky výkonu služby dovolí, může být výcvik psovoda se služebním psem plánován současně s plněním dalších úkolů.

U útvarů je na úrovni skupin základních kynologických činností organizován v každém měsíci minimálně jeden společný výcvik. Společné výcviky jsou uskutečňovány za účasti minimálně tří psovodů se služebními psy podle předem připraveného plánu výcviku.

9. Požadavky na služební psy a jejich obměna

K úspěšnému absolvování výcviku a splnění kritérií pro výkon služby u Policie České republiky musí služební pes mít:

- vhodný typ vyšší nervové činnosti a potřebnou tělesnou konstituci pro předpokládanou činnost, přičemž nezáleží na plemeni psa;
- výchovou získané návyky nezbytné pro práci u Policie České republiky;
- vlastnosti potřebné pro rozvoj motivace k pracovnímu využití;
- odpovídající zdravotní stav;
- dobré čichové schopnosti v případě využití pro pachové práce;
- dobré obranné schopnosti v případě využití pro obranné práce.

Pro obměnu a doplňování početních stavů služebních psů u útvarů Policie České republiky jsou psi získáváni zejména:

- z vlastního chovu;
- výkupem;
- darováním;
- převzetím štěňat od civilních chovatelů za krytí;
- na základě smlouvy o výpůjčce psa.

Při výkupu, výpůjčce a přebírání darovaného psa se posuzuje zejména jeho:

- zdravotní stav;
- povahové vlastnosti;
- úroveň cvičenosti a vhodnost pro výkon služby podle kritérií stanovených ředitelem ŘSPP.

Způsob provádění výkupu služebních psů stanoví ředitel ŘSPP.

Vyřazování služebních psů

Návrh na vyřazení služebních psů předkládá kynolog na základě:

- zápisu v evidenční knize služebního psa o neuspokojivých výsledcích dosahovaných ve vzdělávacím nebo výcvikovém kurzu s odůvodněním návrhu na vyřazení;
- zprávy veterinárního lékaře veterinární služby policejního prezidia nebo veterinárního lékaře odboru služební kynologie a hipologie ředitelství o zdravotním postižení služebního psa, které znemožňuje jeho bezproblémové využívání ve výcviku a výkonu služby nebo o jeho úhynu;
- opakovaných nedostatečných výsledků dosahovaných při přezkoušeních;
- zprávy o neuspokojivých výsledcích při absolvování svodu mladých služebních psů a návrhu na vyřazení;
- vyhodnocení nepotřebnosti pro zajištění policejně kynologických činností u útvaru Policie České republiky.

Nakládání s vyřazenými služebními psy upravuje Nařízení ministerstva vnitra č. 30/2002, o nakládání s nepotřebným movitým majetkem. Dnem vyřazení služebního psa ze stavu se zastavuje výdej krmné dávky a přídatků krmiva podle Nařízení ministra vnitra č. 25/2004 Sb., o zabezpečování výživy služebních psů a služebních koní.

10. Evidence činností služební kynologie

Činnost služební kynologie je evidována dle článku 13 PŘ ŘSPP č. 45/2014, kterým se podrobněji upravuje činnost služební kynologie, následujícím způsobem:

- ***počet použití kategorie H (hlídková činnost)***

- počet zadržených pachatelů; ➤ vyhledaných osob;
- vyhledaných předmětů;
- **počet použití kategorie V (výjezdová činnost)**
 - počet zadržených pachatelů; ➤ vyhledaných osob;
 - vyhledaných předmětů;
- **počet použití kategorie SA (vyhledávání akceleračních hoření)**
 - počet nálezů;
- **počet použití kategorie SD (vyhledávání návykových látek)**
 - počet nálezů;
- **počet použití kategorie SZ (vyhledávání palných zbraní a jejich komponentů)**
 - počet nálezů;
- **počet použití kategorie SV (vyhledávání výbušnin)**
 - počet nálezů;
- **počet použití kategorie SM (vyhledávání lidských ostatků nebo pozůstatků)**
 - počet nálezů;
- **přijatých případů kategorie MPI (metoda pachové identifikace)**
 - přijatých otisků PS; ➤ zpracovaných případů;
 - zpracovaných otisků PS; ➤ případů s pachovou shodou;
 - ztotožněných osob; ➤ vyloučených osob.

Evidenční období pro evidenci údajů o činnosti jsou období od 1. ledna do 30. června a od 1. července do 31. prosince. Jednotlivé útvary Policie České republiky zasílají evidované údaje Odboru služební kynologie a hipologie ředitelství do 10 pracovních dnů po skončení evidenčního období. Z pohledu statistického vykazování výkonů služební kynologie, dle článku 43 PPP č. 145/2014, jsou za úspěšné použití služebního psa považovány případy, ve kterých:

- služební pes sledoval pachovou stopu osoby z místa události a touto činností byly potvrzeny jiné důkazy nebo zjištěny nové skutečnosti, které byly využitelné při objasňování prošetřované události;
- služební pes sledoval pachovou stopu a určil směr příchodu nebo odchodu pachatele a toto naznačení směru vedlo k jeho vytipování nebo zajištění;
- služební pes našel předmět související s prošetřovanou událostí;

- činností služebního psa byla ověřena verze, že se podezřelá osoba pohybovala na místě činu, události nebo v jejích okolí;
- činností služebního psa byla ověřena verze, že se jedná o předstíranou trestnou činnost;
- služební pes vyhledal nebo zadržel osobu, která neuposlechla výzvy policisty;
- služební pes vyhledal pohřešovanou nebo hledanou osobu;
- služební pes provedl označení osoby ze stopy;
- služební pes byl použit jako donucovací prostředek a použití služebního psa napomohlo účelu sledovaného služebním zákrokem;
- služební pes vyhledal ukrývajícího se pachatele;
- služební pes našel a označil osobu nebo osoby přepravované v úkrytu dopravních prostředků;
- služební pes potvrdil nebo vyloučil shodu pachových stop metodou pachové identifikace;
- služební pes vyhledal návykovou látku nebo označil místo jejího dřívějšího uložení;
- služební pes vyhledal výbušninu, nebo označil místo jejího dřívějšího uložení;
- služební pes našel palnou zbraň nebo její komponenty, nebo označil místo jejího dřívějšího uložení;
- služební pes vyhledal vystřelené nábojnice;
- služební pes našel lidské ostatky nebo pozůstatky, případně označil místo jejího dřívějšího uložení;
- služební pes označil zbytky akceleračního hoření;
- jakákoliv jiná činnost služebního psa přispěla nebo vedla k objasnění vyšetřovaného případu.

Další evidované případy, které se nepovažují za úspěšné použití, ale jsou statisticky vykazovány jako činnost psovoda v rámci výkonu služby:

- úspěšné dokončení služebního zákroku (rekognice, eskorta, předvedení, rekonstrukce, střežení osoby apod.);
- zajištění bezpečnosti osob, policistů, majetku a obnoven veřejný pořádek (rvačky, výtržnosti, sportovní akce, bezpečnostní opatření apod.);
- realizace preventivně informační akce (besedy s mládeží, ukázky výcviku apod.);
- průzkum objektů, terénu nebo dopravního prostředku za účelem nalezení věci nebo osob, v případech, ve kterých tyto nebyly zjištěny;
- ostatní případy (např. preventivní prohlídky).

V období od 1. ledna 2016 do 31. prosince 2016 odbor služební kynologie a hipologie ředitelství v rámci činnosti služební kynologie, souhrnně za všechny útvary Policie České republiky, eviduje u kategorie hlídkové činnosti (pro účely grafického znázornění dále jen „H“) celkem 12101 použití, 172 zadržených pachatelů, 121 vyhledaných osob a 311 vyhledaných předmětů; u kategorie výjezdové činnosti (pro účely grafického znázornění dále jen „V“) celkem 21624 použití, 953 zadržených pachatelů, 478 vyhledaných osob a 1781 vyhledaných předmětů; u kategorie vyhledávání akceleračních hoření (pro účely grafického znázornění dále jen „SA“) celkem 629 použití a 415 nálezů; u kategorie vyhledávání návykových látek (pro účely grafického znázornění dále jen „SD“) celkem 3711 použití a 971 nálezů; u kategorie vyhledávání palných zbraní a jejich komponentů (pro účely grafického znázornění dále jen „SZ“) celkem 109 použití a 30 nálezů; u kategorie vyhledávání výbušnin (pro účely grafického znázornění dále jen „SV“) celkem 28453 použití a 0 nálezů; u kategorie vyhledávání lidských ostatků nebo pozůstatků (pro účely grafického znázornění dále jen „SM“) celkem 180 použití a 6 nálezů; u kategorie metody pachové identifikace (pro účely grafického znázornění dále jen „MPI“) eviduje celkem 9814 přijatých případů, 13038 přijatých otisků PS, 1731 zpracovaných případů, 2907 zpracovaných otisků PS, 1096 případů s pachovou shodou, 1272 ztotožněných osob a 1917 vyloučených osob. Činnost služební kynologie byla v roce 2016 prováděna 556 psovody na odděleních služební kynologie (pro účely grafického znázornění dále jen „psovod na OSK“) a 905 služebními psy na OSK (pro účely grafického znázornění dále jen „sl. pes na OSK“) zařazených v 66 SZKČ na oddělení služební kynologie odboru služby pořádkové policie krajského ředitelství policie (pro účely grafického znázornění dále jen „SZKČ na OSK“) a 8 skupinách

ochrany objektů zvláštního významu na útvarech s celostátní působností (pro účely grafického znázornění dále jen „SOOZV na ÚCP“).

Evidenci činnosti služební kynologie za rok 2016 (období od 01. ledna 2016 do 31. prosince 2016) znázorňuje tabulka 3. Evidence činnosti služební kynologie za rok 2016 (období od 01. ledna 2016 do 31. prosince 2016) za jednotlivé útvary Policie České republiky tvoří přílohu č. 5.

Tabulka 3. Evidence činnosti služební kynologie za období 01.01.2016 – 31.12.2016

CELKEM	Počet psovodů na OSK	556	Počet sl. psů na OSK:	905	Počet SZKČ na OSK	66	Počet SOOZV na ÚCP:	8
Kategorie služebního použití	H	V	SA	SD	SZ	SV	SM	MPI
Počet použití	12101	21624	629	3711	109	28543	180	
Počet zadržených pachatelů	172	953						
Počet vyhledaných osob	121	478						
Počet vyhledaných předmětů	311	1781						
Počet nálezů			415	971	30	0	6	
Počet přijatých případů								9814
Počet přijatých otisků PS								13038
Počet zpracovaných případů								1731
Počet zpracovaných otisků PS								2907
Počet případů s pachovou shodou								1096
Počet ztotožněných osob								1272
Počet vyloučených osob								1917

Zdroj: Vlastní výzkum (vychází z evidence Policie České republiky)

11. Spolupráce s jinými složkami IZS a v čem spočívá

Služební kynologie Policie České republiky spolupracuje zejména s Hasičským záchranným sborem České republiky, jednotkami požární ochrany zařazené do plošného pokrytí kraje jednotkami požární ochrany, Vězeňskou službou České republiky, Armádou České republiky, Vojenskou policií České republiky, obecní (městskou) policií, Vodní záchrannou službou Českého červeného kříže, z.s., Horskou službou ČR o.p.s. (pozn. profesionálové), Horskou službou ČR z.s. (pozn. dobrovolníci) a dalšími občanskými sdruženími (např. Kynologickou záchrannou jednotkou České republiky, o.s.).

Služební kynologie Policie České republiky spolupracuje s Hasičským záchranným sborem České republiky při zjišťování příčin požáru, kdy služební kynologie Policie České republiky disponuje speciálně vycvičenými služebními psy pro vyhledávání akceleraantů hoření použitých k úmyslnému založení požáru nebo k jiné trestné činnosti. Akceleraanty hoření jsou vyhledávány, detekovány a označovány na místě události, zejména v ohořelých zbytcích. Vyhledávání akceleraantů hoření může vykonávat pouze psovod, který má odbornou způsobilost k výkonu speciálních policejně kynologických činností v oboru pachu látek se služebním psem, který má platný atest pro kategorii SA.

Služební kynologie Policie České republiky je využívána také v prostorách věznic Vězeňské služby České republiky, kde jsou policejními psovody se služebními psy prováděny kynologické činnosti na úseku vyhledávání návykových látek. Vyhledávání návykových látek může vykonávat pouze psovod, který má odbornou způsobilost k výkonu speciálních policejně kynologických činností v oboru pachu látek se služebním psem, který má platný atest pro kategorii SD. V rámci IZS jsou činné také pořádkové jednotky a speciální pořádkové jednotky krajů, ve kterých jsou zařazeni rovněž psovodi se služební psy. Ve spolupráci s Vězeňskou službou České republiky probíhají také nácviky při vzpouře vězňů.

Speciální kynologické činnosti Policie České republiky jsou prováděny na vyžádání zástupců Armády České republiky v jejich objektech a prostorách a to za účelem vyhledávání akceleraantů hoření, vyhledávání návykových látek a vyhledávání palných zbraní a jejich komponentů. Vyhledávání palných zbraní může vykonávat pouze psovod, který má odbornou způsobilost k výkonu speciálních policejně kynologických činností v oboru pachu látek se služebním psem, který má platný atest pro kategorii SZ.

Další významnou oblastí spolupráce mezi složkami IZS je pátrání po pohřešované osobě. K pátrání po pohřešované osobě, jejíž pravděpodobný výskyt je v terénu, je velitelem opatření vyžadován psovod Policie České republiky se služebním psem, který používá služebního psa k pátrání po pohřešované osobě, psovod veliteli pátracího opatření poskytuje kvalifikovanou informační podporu pro efektivní využívání schopností služebních psů a při účasti psovodů z dalších složek IZS na místě události vykonává funkci velitele skupiny psovodů a to v souladu s katalogovým souborem typové činnosti složek IZS při společném zásahu „STČ-07/IZS - Záchrana pohřešovaných osob - pátrací akce v terénu“. Při pátracím opatření tohoto typu se spolupracuje zejména s Hasičským záchranným sborem České republiky, jednotkami požární ochrany zařazené do plošného pokrytí kraje jednotkami požární ochrany, Armádou České republiky, Vodní záchrannou službou Českého červeného kříže, z.s., Horskou služba ČR o.p.s. (pozn. profesionálové), Horskou službou ČR o.s. (pozn. dobrovolníci) a dalšími občanskými sdruženími (např. Kynologickou záchrannou jednotkou České republiky, o.s.), kteří disponují ve své organizaci psovody/kynology se psy.

Odbor služební kynologie a hipologie ředitelství zabezpečuje na základě mezirezortních smluvních vztahů odbornou přípravu psovodům a výcvik služebních psů ostatních složek. Služeb výcvikových středisek využívají např. obecní (městští) policisté, psovodi Vězeňské služby České republiky.

Odbor služební kynologie a hipologie ředitelství nevede statistiku o spolupráci s jinými složkami IZS. Jediným statistickým ukazatelem je využití služební kynologie Policie České republiky při vyhledávání akceleraantů hoření ve spolupráci s Hasičským záchranným sborem České republiky, kdy v roce 2016 byli použiti služební psi v 629 případech a ve 415 případech byl nalezen akceleraant hoření (viz tabulka č. 3).

12. Využití služební kynologie v integrovaném záchranném systému se zaměřením na mimořádné události

Služební kynologii Policie České republiky lze obecně v IZS se zaměřením na mimořádné události využít v níže uvedených oblastech.

Základní policejné kynologické činnosti

Jedná se o všestranné využití psovoda se služebním psem k ochraně bezpečnosti osob, majetku, veřejného pořádku a k základnímu vyhledávání osob, věcí a důkazů. Mezi základní formy použití psovoda se služebním psem u základních policejné kynologických činností se řadí:

- střežení objektů nebo jiných prostor;
- upozornění na přicházející nebo ukrytou osobu;
- ochrana života a zdraví osob, majetku a veřejného pořádku;
- zajištění bezpečnosti policistů při provádění služebních úkonů a zákroků;
- zadržení osob pokoušejících se o útěk;
- střežení a doprovod osob zajištěných, zadržených a zatčených;
- pátrání po osobách vyhledáním a sledováním jejich pachové stopy;
- prohlídka terénu, objektů a dopravních prostředků za účelem vyhledání osob;
- vyhledání předmětů majících vztah k prověřované události;
- vyhledání vystřelených nábojnic;
- preventivní činnost na úseku ochrany veřejného pořádku.

Speciální policejné kynologické činnosti

U těchto činností se využívá čichových schopností služebního psa k vyhledávání osob, věcí a pachových látek zejména pro potřeby trestního řízení, a pro ochranu majetku a života osob. Mezi základní formy použití služebních psů u speciálních policejné kynologické činnosti patří:

- vyhledávání akceleračních hoření;
- vyhledávání lidských ostatků nebo pozůstatků, případně místa jejich původního uložení;
- vyhledávání návykových látek (za návykové látky je považována omamná a psychotropní látka, prekursor, jed, jiná látka způsobící nepříznivě ovlivnit psychiku člověka nebo jeho ovládací nebo rozpoznávací schopnosti nebo sociální chování, kromě alkoholu);
- vyhledávání výbušnin;
- vyhledávání palných zbraní a jejich částí;

- vyhledávání jiných pachových látek k zajištění plnění úkolů Policie České republiky.

Činnost u pořádkové jednotky

Policejně kynologické činnosti při zákrocích pod jednotným velením se provádějí za účelem zachování nebo obnovení veřejného pořádku. Činnost u pořádkové jednotky z pohledu služební kynologie může vykonávat pouze psovod, který má odbornou způsobilost k výkonu základních policejně kynologických činností se služebním psem, který má platný atest pro činnosti PJ. Kategorie H (hlídková činnost) a kategorie V (výjezdová činnost) lze rozšířit o činnost u pořádkové jednotky.

Podrobnosti jednotlivých kategorií policejně kynologických činností byly zmíněny v odpovědi na otázku č. 7.

13. Spolupráce služební kynologie Policie České republiky se zahraničím.

V současné době se Policie České republiky podílí na zajištění realizace společné operace Evropské pohraniční a pobřežní stráže (Frontex). Rovněž jsou policisté vysíláni k plnění úkolů Policie České republiky v Makedonské republice v rámci spolupráce v boji proti trestné činnosti. Příslušníci Policie České republiky jsou v souvislosti s plněním těchto zahraničních úkolů vysíláni rozkazem policejního prezidenta. Psovodi Policie České republiky se s přidělenými služebními psy rovněž na těchto zahraničních operacích podílejí.

Odbor služební kynologie a hipologie ředitelství nevede přehled o oblastech spolupráce služební kynologie jednotlivých útvarů Policie České republiky se zahraničím. Obecně lze říci, že spolupráce útvarů služební kynologie Policie České republiky se zahraničními ozbrojenými bezpečnostními složkami spočívá zejména ve společném výcviku a v účastech na kynologických soutěžích. Případná spolupráce služební kynologie v rámci jednotlivých útvarů Policie České republiky se zahraničními ozbrojenými bezpečnostními složkami je plně v kompetenci služebního funkcionáře s personální pravomocí daného útvaru.

Ze zahraničí nejsou v současné době na služební kynologii Policie České republiky kladeny konkrétní požadavky, a proto je nynější stav služební kynologie Policie České republiky z tohoto pohledu plně postačující.

14. Vytíženost služebních psů a úspěšnost prováděných úkonů či zákroků

Policie České republiky disponuje (k datu 1. 1. 2017) celkem 556 kynology/psovody a dále celkem 905 služebními psy, přičemž z tohoto počtu je 640 služebních psů s platným atestem pro některou ze skupin praktického použití. Jednotlivé počty kynologů/psovodů a služebních psů se stanovují v souvislosti s aktuálními potřebami Policie České republiky, přičemž se vychází rovněž ze statistických údajů a ze zkušeností. Na základě tohoto lze říci, že současný stav sil a prostředků služební kynologie Policie České republiky je v souvislosti s požadavky na plnění stanovených úkolů Policie České republiky plně vyhovující a s tím souvisí i samotná vytíženost psovodů se služebními psy. Odbor služební kynologie a hipologie ředitelství nevede přehled o úspěšnosti prováděných úkonů či zákroků v oblasti služební kynologie, vede se pouze přehled o činnosti v jednotlivých kategoriích policejné kynologických činností (viz odpověď na otázku č. 10).

15. Finanční náklady na vycvičení služebního psa a doba potřebná pro vycvičení služebního psa

Policie České republiky může pro účely obměny nebo doplnění početních stavů služebních psů u útvarů Policie České republiky získat psy následujícími způsoby:

- z vlastního chovu z chovné stanice služebních psů Domažlice;
- výkupem;
- darováním;
- převzetím štěňat od civilních chovatelů za krytí;
- na základě smlouvy o výpůjčce psa.

K úspěšnému absolvování výcviku a splnění kritérií pro výkon služby u policie musí služební pes mít:

- vhodný typ vyšší nervové činnosti a potřebnou tělesnou konstituci pro předpokládanou činnost, přičemž nezáleží na plemeni psa;
- výchovou získané návyky nezbytné pro práci u policie;
- vlastnosti potřebné pro rozvoj motivace k pracovnímu využití;
- odpovídající zdravotní stav;
- dobré čichové schopnosti v případě využití pro pachové práce;

- dobré obranné schopnosti v případě využití pro obranné práce.

Finanční náklady na vycvičení služebního psa nelze obecně stanovit, jedná se o velice individuální proces, při kterém se zjišťují shora uvedené faktory, které lze shrnout do čtyř kategorií a to zdravotní stav, povahové vlastnosti, úroveň cvičenosti a vhodnost pro výkon služby podle stanovených kritérií.

Doba potřebná k vycvičení služebního psa je zodpovězena otázkou č. 8.

16. Možnost k jednomu služebnímu psu přiřadit více psovodů, popřípadě střídat psovody

Psovod Policie České republiky má přiděleného jednoho či více služebních psů a to na základě rozhodnutí služebního funkcionáře s personální pravomocí a to v souladu s požadavky na výkon služby. Služebního psa lze psovodovi odejmout a převést na jiné služební místo a to pouze na základě rozhodnutí služebního funkcionáře s personální pravomocí. V praxi nedochází k tomu, že by se o jednoho služebního psa střídali dva či více psovodů.

17. Zápůjčka služebního psa složkám IZS nebo v rámci zahraniční spolupráce.

Samotného služebního psa, tedy bez přiděleného psovoda, nelze zapůjčit dalším složkám IZS nebo v rámci zahraniční spolupráce. V rámci spolupráce s IZS či v rámci mezinárodní spolupráce lze uplatnit služebního psa s přiděleným psovodem a to na základě žádosti.

5.1 Vyhodnocení výzkumné otázky

Pomocí strukturalizovaného rozhovoru s otevřenými otázkami bylo k výzkumné otázce „*Jaké je využití služební kynologie Policie České republiky v rámci integrovaného záchranného systému při mimořádných událostech?*“ zjištěno, že policejního psovoda se služebním psem lze obecně v IZS se zaměřením na mimořádné události využít k ochraně bezpečnosti osob, majetku, veřejného pořádku a k základnímu vyhledávání osob, věcí a důkazů. U těchto základních policejně kynologických činností lze psovoda se služebním psem mimo jiné použít ke střežení objektů nebo jiných prostor, pátrání po osobách, vyhledáním a sledováním jejich pachové stopy, prohlídka terénu, objektů a dopravních

prostředků za účelem vyhledání osob, vyhledání předmětů majících vztah k prověřované události, vyhledání vystřelených nábojnic aj. V oblasti speciální policejné kynologické činnosti se využívá čichových schopností služebního psa zejména k vyhledávání osob, věcí a pachových látek, pro ochranu majetku a života osob. U této formy kynologické činnosti lze policejního psovoda se služebním psem použít k vyhledávání akceleračních hořenin, k vyhledávání lidských ostatků nebo pozůstatků, případně místa jejich původního uložení, k vyhledávání návykových látek, výbušnin, palných zbraní a jejich částí a k vyhledávání jiných pachových látek k zajištění plnění úkolů Policie České republiky. Nelze opomenout ani činnost policejních psovodů s přidělenými služebními psy u pořádkové jednotky, kde provádějí zákroky pod jednotným velením zejména za účelem zachování nebo obnovení veřejného pořádku.

6 DISKUSE

Policie České republiky je ve smyslu zákona o IZS základní složkou IZS (Zákon č. 239/2000 Sb.). Zákon o Policii ČR ve svém ustanovení § 20 stanoví působení Policie České republiky v IZS, při řešení krizových situací a mimořádných událostí a přípravě na ně. Ve zmíněném zákonném ustanovení se uvádí, že plněním úkolů k řešení mimořádných událostí a krizových situací se rozumí i příprava policie na ně. Policie České republiky vykonává v místě provádění záchranných a likvidačních prací úkoly podle zákona o Policii ČR, a policista nebo útvar policie se podílejí na provádění záchranných a likvidačních prací včetně letecké podpory IZS a letecké podpory v krizových situacích, a to za podmínky, že jsou k tomu vycvičeni a vybaveni, je-li to nezbytné pro záchranu života, zdraví nebo majetku a jsou-li k tomu určeni policejním prezidentem. (Zákon č. 273/2008 Sb.)

Je nutné doplnit, že mimořádnou událostí se podle § 2 písm. b) zákona o IZS rozumí škodlivé působení sil a jevů vyvolaných činností člověka, přírodními vlivy, a také havárie, které ohrožují život, zdraví, majetek nebo životní prostředí a vyžadují provedení záchranných a likvidačních prací (zákon č. 239/2000 Sb.). Z pohledu Policie České republiky nelze pojem mimořádné události zužovat pouze na definici mimořádné události ve smyslu zákona o IZS, a proto se na ni ani zákon o PČR neodkazuje. Mimořádnými událostmi se ve smyslu zákona o PČR rozumí činnosti, které svým rozsahem a závažností vyžadují ze stany Policie České republiky zvláštní přípravu, které zahrnují jak mimořádné události ve smyslu § 2 písm. b) zákona o IZS, tak situace, které nevyžadují provádění záchranných a likvidačních prací (např. masová vystoupení extremistů), ale pravděpodobnost vzniku potřeby provedení záchranných a likvidačních prací (poranění účastníků, požáry apod.) je při nich nezanedbatelná. (Vangeli, 2009)

Policie České republiky, jako jedna ze základních složek IZS, disponuje k datu 1. března 2017 celkem 40 382 příslušníky, z tohoto počtu je 40 příslušníků v placené záloze (Policie České republiky, 2017d). Z výsledků diplomové práce je patrné, že Policie České republiky využívá k plnění svých úkolů vyplývajících ze zákona o Policii ČR, ale také i ze zákona o IZS, mimo jiné kynology a psovody se služebními psy. V rámci Policie České republiky je celkem 556 kynologů/psovodů a celkem 905 služebních psů, přičemž 640 služebních psů má platný atest (k datu 1. ledna 2017). U Policie České republiky je

tedy celkem 38 služebních psů na vyhledávání akcelerantů hoření; 10 služebních psů k vyhledávání lidských ostatků nebo pozůstatků, případně místa jejich původního uložení; 71 služebních psů k vyhledávání návykových látek; 114 služebních psů k vyhledávání výbušnin; 7 služebních psů k vyhledávání palných zbraní a jejich částí; 36 služebních psů s atestem pro odborné kriminalisticko-technické činnosti v oboru policejní kynologie aplikací metody pachové identifikace; 364 služebních psů k všestrannému využití – pes hlídkový, pátrací a strážní. Jednotlivé počty kynologů/psovodů a služebních psů se stanovují v souvislosti s aktuálními potřebami Policie České republiky, přičemž se vychází rovněž ze statistických údajů a ze zkušeností. Dle vyjádření zástupce odboru služební kynologie a hipologie ředitelství je současný stav sil a prostředků služební kynologie Policie České republiky v souvislosti s požadavky na plnění stanovených úkolů Policie České republiky plně vyhovující a s tím souvisí i samotná vytiženost psovodů se služebními psi.

Policie České republiky používá k výkonu služby psy různých plemen, nejčastěji pak německé ovčáky, belgické ovčáky, ale také i labradory, rotvajlery, knírače, border kolie, křížence či jiné (Brožová, 2015).

Z výsledků je patrné, že služební kynologie Policie České republiky pro potřeby plnění úkolů Policie České republiky tedy využívá psovody se služební psy, kteří mají atesty v oblasti základních policejně kynologických činností, speciálních policejně kynologických činností a odborných kriminalisticko-technických činností v oboru policejní kynologie aplikací metody pachové identifikace. Mezi základní policejně kynologické činnosti se řadí činnost hlídková, činnost výjezdová a činnost u zásahové jednotky. V případě speciálních policejně kynologických činností hovoříme o činnostech v souvislosti s vyhledáváním akcelerantů hoření; vyhledáváním lidských ostatků nebo pozůstatků, případně místa jejich původního uložení; vyhledáváním návykových látek (tj. omamná a psychotropní látka, prekursor, jed, jiná látka způsobí nepříznivě ovlivnit psychiku člověka nebo jeho ovládací nebo rozpoznávací schopnosti nebo sociální chování, kromě alkoholu); vyhledáváním výbušnin; vyhledáváním palných zbraní a jejich částí; a vyhledáváním jiných pachových látek k zajištění plnění úkolů Policie České republiky.

Rozhovorem je také zjištěno, že Policie České republiky pro účely výcviku psovodů a služebních psů disponuje vlastními výcvikovými středisky. V současné době jsou

v provozu 3 výcviková střediska a to Výcvikové středisko služebních psů Dobrotice, Výcvikové středisko služebních psů Býchory a Výcvikové středisko služebních psů Plzeň-Bílá Hora. K odchovu a výchově štěňat pro potřeby Policie České republiky slouží Chovatelská stanice služebních psů Domažlice, kde je v současné době 15 chovných fen. Tato střediska i stanice jsou začleněna pod ŘSPP.

Z dostupné literatury je zřejmé, že Výcviková střediska služebních psů mají na našem území dlouholetou tradici. Výcvikové středisko služebních psů Býchory vzniklo v roce 1952 a v současné době je určeno pro výuku a výcvik psovodů a služebních psů Policie České republiky, Vězeňské služby České republiky, dochází zde také k přezkušování strážníků Městské policie a jejich psů. Z historického hlediska lze u tohoto výcvikového střediska zmínit úspěchy v 90. letech minulého století, kdy bylo výcvikové středisko v oblasti výcviku služebních psů na vyhledávání drog určeno mezinárodní policejní organizací UNDP, jako národní výcvikové středisko v rámci střední Evropy. V letech 1995-1998 byli kpt. Janem Kabátem připravováni psovodi a služební psi na vyhledávání min pro země bývalé Jugoslávie, zejména pro Chorvatsko. Výcvikové středisko služebních psů Plzeň-Bílá Hora vzniklo v roce 1968. Probíhá zde výcvik psovodů a služebních psů Policie České republiky, Vězeňské služby České republiky, včetně přezkušování strážníků městských policií a jejich psů. Kurzy psovodů a služebních psů jsou zaměřeny na výcvik speciálních pachových prací. Jako jediné výcvikové středisko u Policie České republiky se zabývá předvýchovou mladých služebních psů pro speciální použití. Výcvikové středisko služebních psů Dobrotice je nejmladším výcvikovým střediskem (vznik v letech 1993-1994), ale zároveň kapacitou největším policejním výcvikovým střediskem psovodů a služebních psů v České republice. Výcvikové středisko má stejně jako ostatní střediska celostátní působnost a jeho činnost je zaměřena zejména na odbornou přípravu psovodů a výcvik služebních psů Policie České republiky. V rámci mezirezortních dohod se zde pořádají odborné přípravy psovodů se služebními psy městských policií a Vězeňské služby České republiky. K odchovu a výchově štěňat pro potřeby Policie České republiky se využívá Chovatelská stanice služebních psů Domažlice, která má dlouholetou tradici. V roce 1972 byla dokončena kompletní přestavba chovatelské stanice a dodnes zde probíhá odchov a výchova štěňat. K ošetřování služebních psů slouží veterinární ošetřovna s veterinárním lékařem, která je dislokována v areálu Chovatelské stanice služebních psů Domažlice. (Rulc, 2010; Policie České republiky, 2016)

Rozhovorem s radou odboru služební kynologie a hipologie ředitelství bylo rovněž zjištěno, že služební kynologie Policie České republiky spolupracuje s dalšími složkami IZS a to s Hasičským záchranným sborem České republiky, jednotkami požární ochrany zařazené do plošného pokrytí kraje jednotkami požární ochrany, Vězeňskou službou České republiky, Armádou České republiky, Vojenskou policií České republiky, Obecní (Městskou) policií, Vodní záchrannou službou Českého červeného kříže, z.s., Horskou službou ČR o.p.s. (pozn. profesionálové), Horskou službou ČR z.s. (pozn. dobrovolníci) a dalšími občanskými sdruženími (např. Kynologickou záchrannou jednotkou České republiky, o.s.).

Vyšetřovatelé požárů Hasičského záchranného sboru České republiky dlouhodobě a pravidelně využívají dovedností služební psů Policie České republiky v oblasti vyhledávání akcelerantů hoření zejména v případech, kdy nelze jednoznačně vyloučit úmyslné založení požáru neznámou osobou. Služební pes Policie České republiky je tak nepostradatelným pomocníkem příslušníků zjišťujících příčinu vzniku požárů a vyšetřovatelů Policie České republiky při objasňování příčin a okolností spojených se vznikem požárů. (Hampl, 2014)

Další významnou oblastí spolupráce Policie České republiky s dalšími složkami IZS je pátrání po pohřešované osobě. K pátrání po pohřešované osobě, jejíž pravděpodobný výskyt je v terénu, je velitelem opatření, kterým je příslušník Policie České republiky, vyžadován psovod Policie České republiky se služebním psem, který používá služebního psa k pátrání po pohřešované osobě. Psovod veliteli pátracího opatření poskytuje kvalifikovanou informační podporu pro efektivní využívání schopností služebních psů a při účasti psovodů z dalších složek IZS na místě události vykonává funkci velitele skupiny psovodů a to v souladu s katalogovým souborem typové činnosti složek IZS při společném zásahu „STČ-07/IZS - Záchrana pohřešovaných osob - pátrací akce v terénu“. Dle této typové činnosti členové Horské služby České republiky o.p.s. (profesionální horská služba) ve spolupráci s členy Horské služby České republiky o.s. (dobrovolnická horská služba) organizují a zabezpečují záchranu osob zasypaných lavinou a osob v bezprostředním ohrožení života zejména související se sportovními aktivitami v horských terénech. Obdobný zásah při záchraně osoby v bezprostředním ohrožení života, u které je možnost utonutí, zajišťují neprodleně členové Vodní záchranné služby Českého červeného kříže na těch nádržích, kde je tato služba zřízena a kde má obvykle

stálou stanicí nebo stanoviště. O těchto úkonech mají povinnost neprodleně vyrozumět Policii České republiky, neboť pátrání po osobách a věcech je výlučně v působnosti Policie České republiky. Je nesporné, že efektivitu pátrání výrazně zvyšuje využití služebních psů. V rámci pátracího opatření jsou proto vyžadováni psovodi se psy dalších složek IZS, kteří jsou držiteli kynologických atestů Ministerstva vnitra se specializací k plošnému vyhledávání osob. Příkladem spolupráce Policie České republiky jsou psovodi sboru dobrovolných hasičů se specializací na plošné a sutinové vyhledávání, stopařské práce a na vyhledávání mrtvol. Dobrovolní hasiči jsou se svými záchrannými psy přezkušováni dle zkušebního řádu a jsou rovněž atestováni Ministerstvem vnitra – generální ředitelství Hasičského záchranného sboru České republiky (dále jen „MV-GŘ HZS ČR“). Aktivace záchranných týmů psovodů sboru dobrovolných hasičů probíhá na stejných principech jako u ostatních složek IZS. V případě, že je potřeba při pátrací akci po pohřešované osobě vyloučit nebo potvrdit utopení osoby ve vodním toku, vyžívají se ke spolupráci mimo jiné psovodi se psy se specializací k vyhledávání při pátrání po utopených osobách. (Katalogový soubor typové činnosti STČ-07/IZS; Morávek, 2014)

Pátrání po osobách a věcech je v policejní praxi upraveno Závazným pokynem policejního prezidenta č. 53/2015, o pátrání (Policie České republiky, 2015)

Vyhledáváním osob v sutinách, ve volném terénu, lavinách pod vodní hladinou apod. se rovněž zabývá tzv. „záchranná kynologie“. Jednou z povinností Hasičského záchranného sboru je poskytnutí účinné, rychlé a odborné pomoci při mimořádných událostech vyžadujících vyhledání a záchranu osob ze sutin zřícených objektů a budov a k plošnému vyhledávání pohřešovaných osob v terénu. Za oblast záchranné kynologie odpovídá MV-GŘ HZS ČR, tuto oblast v rámci IZS koordinuje a řídí, a v této souvislosti zpracovává seznam držitelů kynologického atestu Ministerstva vnitra České republiky, vede seznam přihlášených k atestaci a vydává kynologický atest. MV-GŘ HZS ČR je gestorem pro kynologický atest Ministerstva vnitra ve specializaci sutinové a plošné vyhledávání. Ve specializaci plošné vyhledávání organizuje a provádí kynologický atest ve spolupráci s Policií České republiky, neboť ta, je z právního hlediska odpovědná za pátrání po pohřešovaných osobách a věcech. Záchranná kynologie je u Hasičského záchranného sboru České republiky zajišťována Záchranným útvarem Hasičského záchranného sboru České republiky. Dalšími specializacemi záchranné

kynologie, jako je např. lavinové vyhledávání a vyhledávání pod vodní hladinou, se v rámci České republiky zabývají jiné organizace a to Horská služba České republiky, o.p.s., respektive Svaz záchranných brigád kynologů České republiky. Garantem těchto zmíněných specializací není MV-GŘ HZS ČR, a proto nejsou řešeny v rámci IZS. (Hejzlar, 2014; Hejzlar, Smějová, 2014)

Psovodi Horské služby České republiky jsou nasazováni na pátrací akce v horách a to dle potřeb a podmínek. Při pátrání mimo horské oblasti na žádost Policie České republiky rozhoduje o nasazení psovodů náčelník oblasti Horské služby České republiky, ve které psovod slouží. Psovodi i další pátrači jsou svoláváni na pátrací akci podle poplachového plánu. (Smejkal, 2015)

Pro odbornou přípravu a instruktáž složek IZS a kynologických specialistů určených pro zásah při vyhledávání zasypaných či zavalených osob ve zřícených budovách a objektech podobného charakteru vydalo MV-GŘ HZS ČR Metodiku sutinového vyhledávání s využitím záchranných psů (Metodika sutinového vyhledávání s využitím záchranných psů, 2005).

Nelze opomenout spolupráci složek IZS v oblasti hrozby použití nástražného výbušného systému nebo nález nástražného výbušného systému, podezřelého předmětu, munice, výbušnin a výbušných předmětů. Postup složek IZS v této oblasti stanoví typová činnost složek IZ při společném zásahu s názvem „*Hrozba použití NVS nebo nález NVS, podezřelého předmětu, munice, výbušnin a výbušných předmětů*“ (Katalogový soubor typové činnosti STČ-03/IZS). Při tomto typu činnosti složek IZS má své uplatnění rovněž služební kynologie Policie České republiky, přičemž v rámci provádění pyrotechnické prohlídky se podle situace a možností využívá psovod se služebním psem určeným k vyhledávání výbušnin. O nasazení služebního psa a způsobu použití rozhoduje policejní psovod na základě požadavku velitele opatření nebo doporučení pyrotechnika s přihlédnutím k okolnostem konkrétního případu a konkrétním podmínkám. Tento postup je v souladu se Závazným pokynem policejního prezidenta č. 12 ze dne 14. února 2012, kterým se upravuje provádění pyrotechnických prohlídek, bezpečnostních opatření a postup při oznámení o uložení nástražného výbušného systému, nálezů podezřelého předmětu, nástražného výbušného systému, munice, výbušnin a výbušných předmětů nebo při výbuchu (Policie České republiky, 2012).

Rozhovorem je zjištěno, že v oblasti zahraniční spolupráce jsou psovodi se služebními psy Policie České republiky využíváni v Makedonské republice v rámci spolupráce v boji proti trestné činnosti a také se podílejí na zajištění realizace společné operace Evropské pohraniční a pobřežní stráže (Frontex).

K zahraniční spolupráci je nutné doplnit, že Agentura pro řízení operativní spolupráce na vnějších hranicích Evropské unie „*Frontex*“ byla založena nařízením Rady (ES) č. 2007/2004, tento dokument byl v říjnu 2016 aktualizován nařízením Evropského parlamentu a Rady o Evropské pohraniční a pobřežní strážce a o změně nařízení Evropského parlamentu a Rady (EU) č. 2016/1624. Příslušníci Policie České republiky se podílejí na řešení migrační problematiky, případných hrozeb na hranicích a závažné trestné činnosti s přeshraničním rozměrem s cílem zajistit vysokou úroveň vnitřní bezpečnosti v Evropské unii při plném dodržování základních práv a svobod při současném zachování volného pohybu osob na jejím území. Sídlo agentury Frontex je ve Varšavě. Česká republika se od roku 2006 pravidelně těchto společných operací účastní. (Policie České republiky, 2017b)

Příslušníci Policie České republiky jsou k plnění úkolů Policie České republiky v Makedonské republice vysíláni na základě Dohody mezi vládou České republiky a vládou Republiky Makedonie o spolupráci v boji proti trestné činnosti ze dne 9. února 2010 (Sdělení Ministerstva zahraničních věcí č. 23/2011 Sb. m. s.)

Pomocí rozhovoru jsme měli možnost poznat rovněž i problematiku vzdělávání a výcviku psovodů a to oblasti odborné způsobilosti psovodů a jejich výcvik, způsob získání nebo obhájení atestu psovodů a jejich platnost, vzdělávací a výcvikové kurzy a další výcvikové akce psovodů, rovněž i výcvik psovoda se služebním psem. Je nutné doplnit, že tato problematika je velmi rozsáhlá a jedná se o jednu z důležitých činností prováděných odborem služební kynologie a hipologie ředitelství.

Důležitým zjištěním je skutečnost, že psovod či kynolog Policie České republiky má přiděleného jednoho či více služebních psů a to na základě rozhodnutí služebního funkcionáře s personální pravomocí a to v souladu s požadavky na výkon služby. Služebního psa lze psovodovi odejmout a převést na jiné služební místo a to pouze na základě rozhodnutí služebního funkcionáře s personální pravomocí. V policejní praxi

tedy nedochází k tomu, že by se o jednoho služebního psa střídali dva či více psovodů (kynologů).

Závěrem diskuse lze shrnout, že na základě zjištěných informací mají policejní psovodi se služební psy své uplatnění nejen v pořádkové službě, ale také poskytují své platné služby příslušníkům cizinecké policie, příslušníkům ochranné služby, kriminalistům a dalším složkám v rámci IZS.

ZÁVĚR

Cílem diplomové práce bylo zjistit využitelnost služební kynologie Policie České republiky v rámci IZS při mimořádných událostech. Uvedený cíl diplomové práce byl takto stanoven a formulován, neboť je pro praxi důležité zpracovat ucelený přehled možností využití služební kynologie Policie České republiky v rámci IZS při mimořádných událostech. Pro naplnění cíle diplomové práce byl zvolen kvalitativní výzkum s metodou strukturalizovaného rozhovoru s otevřenými otázkami.

Rozhovorem s podplukovníkem Mgr. Michael Baloun, radou vedoucího Odboru služební kynologie a hipologie ředitelství, byly zodpovězeny všechny otázky a tímto se podařilo naplnit cíl práce. Bylo zejména zjištěno, že úkoly služební kynologie Policie České republiky zajišťuje celkem 556 kynologů/psodů a celkem 905 služebních psů, přičemž 640 služebních psů má platný atest (k datu 1. ledna 2017), kdy jsou poměrnou částí zastoupeny jak oblasti základních policejné kynologických činností a speciálních policejné kynologických činností, tak oblasti odborné kriminalisticko-technické činnosti v oboru policejní kynologie aplikací metody pachové identifikace.

Policejního psodova se služebním psem lze obecně v IZS se zaměřením na mimořádné události využít k ochraně bezpečnosti osob, majetku, veřejného pořádku a k základnímu vyhledávání osob, věcí a důkazů. U těchto základních policejné kynologických činností lze psodova se služebním psem mimo jiné použít ke střežení objektů nebo jiných prostor, pátrání po osobách, vyhledáním a sledováním jejich pachové stopy, prohlídka terénu, objektů a dopravních prostředků za účelem vyhledání osob, vyhledání předmětů majících vztah k prověřované události, vyhledání vystřelených nábojnic aj. V oblasti speciální policejné kynologické činnosti se využívá čichových schopností služebního psa zejména k vyhledávání osob, věcí a pachových látek, pro ochranu majetku a života osob. U této formy kynologické činnosti lze policejního psodova se služebním psem použít k vyhledávání akceleračních hoření, k vyhledávání lidských ostatků nebo pozůstatků, případně místa jejich původního uložení, k vyhledávání návykových látek, k vyhledávání výbušnin, k vyhledávání palných zbraní a jejich částí, a také k vyhledávání jiných pachových látek k zajištění plnění úkolů Policie České republiky. Nelze opomenout ani činnost policejních psodů s přidělenými služebními psy u pořádkové jednotky, kde provádějí zákroky pod jednotným velením zejména za účelem zachování nebo obnovení veřejného pořádku.

Podrobněji je činnost služební kynologie v IZS se zaměřením na mimořádné události uvedena v kapitole 5.

Výsledky jednoznačně ukazují, že služební kynologie Policie České republiky má své uplatnění v IZS při mimořádných událostech a je tak významnou součástí jedné ze základních složek IZS. Je jen na konkrétním veliteli zásahu, vedoucím opatření či jiné odpovědné osoby, aby věděl, jak využít možností služební kynologie Policie České republiky. K tomuto by měla primárně sloužit i tato diplomová práce, která nabízí nejen ucelený přehled možností využití služební kynologie Policie České republiky, ale také její organizační strukturu a principy jejího fungování.

V praxi bude diplomová práce sloužit ke zlepšení informovanosti laické veřejnosti, také jako ucelený informační materiál pro odbornou veřejnost a rovněž pro potřeby výuky.

POUŽITÉ ZDROJE

1. BOLDIŠ, P. *Bibliografické citace dokumentů podle ČSN ISO 690 a ČSN ISO 690-2: Část 1 – Citace: metodika a obecná pravidla* [on-line]. [citováno 2010-11-10]. Verze 3.3. ©1999-2004, poslední aktualizace 11. 11. 2004. URL: <<http://www.boldis.cz/citace/citace1.pdf>>.
2. BROŽOVÁ, E., 2015. Při hře na schovávanou psi vítězí. *Policista*, 1995-. Praha: Ministerstvo vnitra ČR - Odbor prevence kriminality, roč. 2015, č. 1, s. 12-13. ISSN 1211-7943.
3. ČMEJREK, J., KOPŘIVA, R. *Základy veřejné správy*. Praha: Česká zemědělská univerzita, Provozně ekonomická fakulta, 2007. 126 s. ISBN 978-80-213-1626-3.
4. DELAFENÊTRE, David. Landseer's Ethics: The Campaign to End "Cosmetic Surgery" on Dogs in Australasia. *Leonardo's Choice* [online]. Dordrecht: Springer Netherlands, 2009, s. 193 [cit. 2017-03-05]. DOI: 10.1007/978-90-481-2479-4_11. ISBN 978-90-481-2478-7.
Dostupné z: http://www.springerlink.com/index/10.1007/978-90-481-2479-4_11
5. ĎURIŠIN, V., GALLOVÁ, L. *Policajná kynológia na Slovensku*. 1.vydání. Bratislava: Kynologický klub Polícia-Slovakia, 2009. 243 stran. ISBN: 978-80-970144-1-4.
6. FIELDING, William J., Melanie GALL, Dick GREEN a Warren S. ELLER. Care of Dogs and Attitudes of Dog Owners in Port-au-Prince, the Republic of Haiti. *Journal of Applied Animal Welfare Science* [online]. 2012, **15**(3), 236-253 [cit. 2017-03-05]. DOI: 10.1080/10888705.2012.683760. ISSN 1088-8705. Dostupné z: <http://www.tandfonline.com/doi/abs/10.1080/10888705.2012.683760>
7. FRÖMEL, K. *Kompendium psaní a publikování v kinantropologii*. 1. vydání. Olomouc: Univerzita Palackého, 2002. 126 s. ISBN 80-244-0514-8.
8. HAMPL, R., 2014. Neocenitelný pomocník a přítel hasičů. *112: odborný časopis požární ochrany, integrovaného záchranného systému a ochrany obyvatelstva*. Praha: MV-generální ředitelství HZS ČR, roč. 2014, č. 2, s. 15. ISSN 1213-7057.

9. HEJZLAR, R., 2014. Záchranářská kynologie. *112: odborný časopis požární ochrany, integrovaného záchranného systému a ochrany obyvatelstva*. Praha: MV-generální ředitelství HZS ČR, roč. 2014, č. 10, s. 13-15. ISSN 1213-7057.
10. HEJZLAR, R., SMĚJOVÁ, V., 2014. Záchranářská kynologie: Záchranářská kynologie u HZS ČR. *112: odborný časopis požární ochrany, integrovaného záchranného systému a ochrany obyvatelstva*. Praha: MV-generální ředitelství HZS ČR, roč. 2014, č. 11, 20-22. ISSN 1213-7057.
11. HENDL, J. *Kvalitativní výzkum: základní metody a aplikace*. 1. vydání. Praha: Portál, 2005. 408 s. ISBN 80-7367-040-2.
12. HENDRYCH, Dušan. *Právní slovník*. 3., podstatně rozš. vyd. V Praze: C.H. Beck, 2009. Beckovy odborné slovníky. ISBN 978-80-7400-059-1.
13. JEMELKA, Luboš. *Zákon o přestupcích a přestupkové řízení: komentář*. Vyd. 2. V Praze: C.H. Beck, 2013. Beckovy komentáře. ISBN 978-80-7400-501-5.
14. *Katalogový soubor typové činnosti STČ-03/IZS - Hrozba použití NVS nebo nález NVS, podezřelého předmětu, munice, výbušnin a výbušných předmětů*, 2013 [online]. Policie České republiky [cit. 2017-3-21]. Dostupné z: http://portal.pcr.cz/kpp/okr/HP_STC/STČ%2003%20-%20Hrozba%20použití%20NVS%20nebo%20nález%20NVS,%20podezřelého%20předmětu,%20munice,%20výbušnin%20a%20výbušných%20předmětů.rar
15. *Katalogový soubor typové činnosti STČ-07/IZS - Záchrana pohřešovaných osob - pátrací akce v terénu*, 2010 [online]. Policie České republiky [cit. 2017-3-21]. Dostupné z: http://portal.pcr.cz/kpp/okr/HP_STC/STČ%2007%20-%20Záchrana%20pohřešovaných%20osob%20-%20pátrací%20akce%20v%20terénu.rar
16. *Metodika sutinového vyhledávání s využitím záchranářských psů*. Praha: Ministerstvo vnitra - generální ředitelství Hasičského záchranného sboru ČR, 2005. ISBN 80-86640-38-8.
17. MINISTERSTVO VNÚTRA SLOVENSKEJ REPUBLIKY. © 2017a Ministerstvo vnútra SR. *Polícia. Policajná kynológia*. [online]. [cit. 2017-1-29]. Dostupné z: <http://www.minv.sk/?policajna-kynologia>

18. MINISTERSTVO VNÚTRA SLOVENSKEJ REPUBLIKY. © 2017b Ministerstvo vnútra SR. *Polícia. Prezídium Policajného zboru. Organizačná štruktúra Prezídia Policajného zboru* [online]. [cit. 2017-1-29]. Dostupné z: http://www.minv.sk/swift_data/source/policia/ok_ka_ppz/dokumenty/PPZ_2016.jpg
19. MINISTERSTVO VNÚTRA SLOVENSKEJ REPUBLIKY. © 2017c Ministerstvo vnútra SR. *Integrovaný záchranný systém*. [online]. [cit. 2017-1-29]. Dostupné z: <http://www.minv.sk/?a-z-index&sprava=integrovaný-zachranný-systém>
20. MORÁVEK, P., 2014. *Záchranárska kynologie: Záchranárska kynologie u dobrovolných hasičů. 112: odborný časopis požární ochrany, integrovaného záchranného systému a ochrany obyvatelstva*. Praha: MV-generální ředitelství HZS ČR, roč. 2014, č. 12. ISSN 1213-7057.
21. Nařízení Ministerstva vnitra číslo 30 ze dne 21. května 2002 o nakládání s nepotřebným movitým majetkem. In *Věstník Ministerstva vnitra*. Praha: Ministerstvo vnitra, 2002, částka 35, s. 8.
22. Nařízení Ministerstva vnitra číslo 25 ze dne 13. května 2004 o zabezpečování výživy služebních psů a služebních koní. In *Věstník Ministerstva vnitra*. Praha: Ministerstvo vnitra, 2004, částka 33, s. 5.
23. Nařízení Ministerstva vnitra č. 58 ze dne 1. prosince 2006, kterým se upravují podmínky poskytování veterinární péče v Ministerstvu vnitra a Policii České republiky. In *Věstník Ministerstva vnitra*. Praha: Ministerstvo vnitra, 2006, částka 83, s. 8.
24. PETRÁČKOVÁ, V a KRAUS, J.. *Akademický slovník cizích slov*. Praha: Academia, 1995. ISBN 80-200-0497-1.
25. POLICIE ČESKÉ REPUBLIKY. Závazný pokyn policejního prezidenta č. 19 ze dne 11. března 2005, kterým se upravuje provozování integrovaného záchranného systému „DISPEČER – MAJÁK 158“. In *Sbírka interních aktů řízení Policejního prezidia České republiky*. Praha: Policejní prezidium Policie České republiky, 2005, částka 20, s. 13.

26. POLICIE ČESKÉ REPUBLIKY. Závazný pokyn policejního prezidenta č. 27 ze dne 31. ledna 2008, kterým se upravují úkoly Policie České republiky při přípravě a provádění záchranných a likvidačních prací složkami integrovaného záchranného systému. In *Sbírka interních aktů řízení Policejního prezidia České republiky*. Praha: Policejní prezidium Policie České republiky, 2008, částka 39, s. 4.
27. POLICIE ČESKÉ REPUBLIKY. Pokyn ředitele ředitelství služby pořádkové policie Policejního prezidia České republiky číslo 9 ze dne 30. června 2009, kterým se stanoví postup policistů na úseku činnosti služební kynologie. In *Sbírka interních aktů řízení Policie České republiky*. Praha: Ředitelství služby pořádkové policie Policejního prezidia České republiky, 2009b, částka 9, s. 84.
28. POLICIE ČESKÉ REPUBLIKY. Závazný pokyn policejního prezidenta č. 10 ze dne 13. února 2009, o zajišťování vnitřního pořádku a bezpečnosti. In *Sbírka interních aktů řízení Policejního prezidia České republiky*. Praha: Policejní prezidium Policie České republiky, 2009c, částka 11, s. 24.
29. POLICIE ČESKÉ REPUBLIKY. Závazný pokyn policejního prezidenta č. 109 ze dne 18. srpna 2009, o operačních střediscích. In *Sbírka interních aktů řízení Policejního prezidia České republiky*. Praha: Policejní prezidium Policie České republiky, 2009d, částka 126, s. 10.
30. POLICIE ČESKÉ REPUBLIKY. Závazný pokyn policejního prezidenta č. 137 ze dne 14. října 2009, o organizaci Policie České republiky. In *Sbírka interních aktů řízení Policejního prezidia České republiky*. Praha: Policejní prezidium Policie České republiky, 2009e, částka 157, s. 5.
31. POLICIE ČESKÉ REPUBLIKY. Závazný pokyn policejního prezidenta č. 12 ze dne 14. února 2012, kterým se upravuje provádění pyrotechnických prohlídek, bezpečnostních opatření a postup při oznámení o uložení nástražného výbušného systému, nálezu podezřelého předmětu, nástražného výbušného systému, munice, výbušnin a výbušných předmětů nebo při výbuchu. In *Sbírka interních aktů řízení Policejního prezidia České republiky*. Praha: Policejní prezidium Policie České republiky, 2012, částka 13, s. 19.

32. POLICIE ČESKÉ REPUBLIKY. Pokyn policejního prezidenta č. 145 ze dne 11. července 2013, kterým se stanoví zásady finančního zajištění činností Policie České republiky při společných zásazích složek integrovaného záchranného systému a při krizových situacích. In *Sbírka interních aktů řízení Policejního prezidia České republiky*. Praha: Policejní prezidium Policie České republiky, 2013, částka 156, s. 9.
33. POLICIE ČESKÉ REPUBLIKY. Pokyn ředitele ředitelství služby pořádkové policie Policejního prezidia České republiky číslo 45 ze dne 31. října 2014, kterým se podrobněji upravuje činnost služební kynologie. In *Sbírka interních aktů řízení Policie České republiky*. Praha: Ředitelství služby pořádkové policie Policejního prezidia České republiky, 2014a, částka 45, s. 16.
34. POLICIE ČESKÉ REPUBLIKY. Závazný pokyn policejního prezidenta č. 145 ze dne 8. července 2014, kterým se upravuje činnost služební kynologie. In *Sbírka interních aktů řízení Policejního prezidia České republiky*. Praha: Policejní prezidium Policie České republiky, 2014b, částka 163, s. 27.
35. POLICIE ČESKÉ REPUBLIKY. Pokyn ředitele ředitelství služby pořádkové policie Policejního prezidia České republiky číslo 24 ze dne 1. dubna 2015, kterým se upravuje předávání služebních psů ze součástí odboru služební kynologie a hipologie ředitelství služby pořádkové policie Policejního prezidia České republiky. In *Sbírka interních aktů řízení Policie České republiky*. Praha: Ředitelství služby pořádkové policie Policejního prezidia České republiky, 2015a, částka 24, s. 6.
36. POLICIE ČESKÉ REPUBLIKY. Závazný pokyn policejního prezidenta č. 53 ze dne 18. března 2015, o pátrání. In *Sbírka interních aktů řízení Policejního prezidia České republiky*. Praha: Policejní prezidium Policie České republiky, 2015b, částka 55, s. 54.
37. POLICIE ČESKÉ REPUBLIKY. © 2016 Policie ČR. *Policejní prezidium ČR. Ředitelství služby pořádkové policie. Odbor služební kynologie a hipologie*. [online]. [cit. 2016-11-30]. Dostupné z: <http://www.policie.cz/clanek/odbor-sluzebni-kynologie-a-hipologie-904727.aspx>
38. POLICIE ČESKÉ REPUBLIKY. © 2017a Policie ČR. *Útvary Policie ČR*. [online]. [cit. 2017-2-6]. Dostupné z: <http://www.policie.cz/utvary-policie-cr.aspx>.

39. POLICIE ČESKÉ REPUBLIKY. Policejní prezidium ČR. Kancelář policejního prezidenta. Odbor mezinárodní policejní spolupráce. © 2017b Policie ČR. *Frontex*. [online]. [cit. 2017-4-6]. Dostupné z: <http://portal.pcr.cz/kpp/omps/SitePages/Frontex.aspx>
40. POLICIE ČESKÉ REPUBLIKY. Policejní prezidium ČR. Kancelář policejního prezidenta. Oddělení krizového řízení. © 2017c Policie ČR. *Havarijní plánování a IZS*. [online]. [cit. 2017-4-6]. Dostupné z: <http://portal.pcr.cz/kpp/okr/SitePages/Havarijní%20plánování%20a%20IZS.aspx>
41. POLICIE ČESKÉ REPUBLIKY. Policejní prezidium ČR. Odbor personální. © 2017d Policie ČR. *Tabulka evidence*. [online]. [cit. 2017-2-6]. Dostupné z: http://portal.pcr.cz/pp/op/Documents/Oddělení%20personálního%20plánování%20a%20analýz/Početní%20stavy/2017/Stavy_vznik_zánik_01_03_2017.pdf
42. POLICIE ČESKÉ REPUBLIKY. Policejní prezidium ČR. Ředitelství služby pořádkové policie Policejního prezidia České republiky. © 2017e Policie ČR. *Organizační schéma*. [online]. [cit. 2017-2-6]. Dostupné z: <http://www.policie.cz/soubor/organizacni-schema-pcr-pdf-790397.aspx>
43. PROCHÁZKOVÁ, D. *Bezpečnost a krizové řízení*. Praha: Police history, 2006. ISBN 80-86477-35-5.
44. RULC, Jiří. *Dějiny služební kynologie: historický vývoj a vznik četnické a policejní kynologie, jakož i kynologie ostatních ozbrojených sborů na území našeho státu*. Praha: CanisTR, 2010. ISBN 978-80-904210-3-5.
45. Sdělení Ministerstva zahraničních věcí č. 23/2011 Sb. m. s., o sjednání Dohody mezi vládou České republiky a vládou Republiky Makedonie o spolupráci v boji proti trestné činnosti, 2011. In: *Sbírka mezinárodních smluv Česká republika*, částka 12, s. 5078-5094. ISSN 1801-0393. Dostupné z: <http://aplikace.mvcr.cz/sbirka-zakonu/ViewFile.aspx?type=c&id=5900>
46. SKALKOVÁ, J., et al. *Úvod do metodologie a metod pedagogického výzkumu*. 1. vydání. Praha: SPN, 1983. 208 s. Publikace č. 46-00-22/1
47. SMEJKAL, P., 2015. *Záchranářská kynologie: Horská služba ČR. 112: odborný časopis požární ochrany, integrovaného záchranného systému a ochrany*

obyvatelstva. Praha: MV-generální ředitelství HZS ČR, roč. 2015, č. 7, s. 20-21. ISSN 1213-7057.

48. SOUČEK, V. *Vnitřní bezpečnost a veřejný pořádek a vybrané kapitoly krizového řízení: modul G*. Vyd. 1. Praha: MV - generální ředitelství Hasičského záchranného sboru ČR, 2009, 59 s. ISBN 978-80-86640-68-6.
49. ŠEBKOVÁ, Naděžda. *Kynologie*. 2., aktualiz., rozš. a upr. barev. vyd. Praha: Česká zemědělská univerzita v Praze, 2008. ISBN 978-80-213-1844-1.
50. TÓTHOVÁ, Valérie. Zdravotně sociální fakulta Jihočeské univerzity v Českých Budějovicích. © 2016 Jihočeská univerzita v Českých Budějovicích, Zdravotně sociální fakulta. *Opatření děkanky*. [online]. [cit. 2017-2-6]. Dostupné z: <https://www.zsf.jcu.cz/cs/vzdelavani-a-studium/informace-pro-studenty-zsf/obecne-studijni-informace/pravidla-pro-zpracovani-bakalarskych-a-diplomovych-praci-pro-studenty-kteri-si-zapisuji-tema-od-roku-2015-16-a-v-nasledujicich-letech/opatreni-dekanky-zsf-ju-c-6-2016/view>
51. Ústavní zákon č. 1/1993 Sb., Ústava České republiky, 1993. In: *Sbírka zákonů České republiky*, částka 1, s. 3-16. ISSN 1211-1244. Dostupné z: <http://aplikace.mvcr.cz/sbirka-zakonu/ViewFile.aspx?type=c&id=5989>
52. VANGELI, B. *Zákon o Policii České republiky: komentář*. Praha: C.H. Beck, 2009. Beckovy texty zákonů s komentářem. ISBN 978-80-7400-142-0.
53. Vyhláška Ministerstva vnitra č. 328/2001 Sb. o některých podrobnostech zabezpečení integrovaného záchranného systému, 2001. In: *Sbírka zákonů České republiky*, částka 127, s. 7447-7464. ISSN 1211-1244. Dostupné z: <http://aplikace.mvcr.cz/sbirka-zakonu/ViewFile.aspx?type=c&id=3705>
54. Zákon České národní rady č. 200/1990 Sb., o přestupcích. 1990. In: *Sbírka zákonů České republiky*, částka 35, s. 810-826. ISSN 1211-1244. Dostupné z: <http://aplikace.mvcr.cz/sbirka-zakonu/ViewFile.aspx?type=c&id=2346>
55. Zákon České národní rady č. 283/1991 Sb., o Policii České republiky. 1991. In: *Sbírka zákonů České republiky*, částka 51, s. 1180-1189. ISSN 1211-1244. Dostupné z: <http://aplikace.mvcr.cz/sbirka-zakonu/ViewFile.aspx?type=c&id=2463>

56. Zákon České národní rady č. 246/1992 Sb., na ochranu zvířat proti týrání. 1992. In: *Sbírka zákonů České republiky*, částka 50, s. 1284-1290. ISSN 1211-1244. Dostupné z: <http://aplikace.mvcr.cz/sbirka-zakonu/ViewFile.aspx?type=c&id=2573>
57. Zákon č. 141/1961 Sb., o trestním řízení soudním, 1961. In: *Sbírka zákonů České republiky*, částka 66, s. 513-576. ISSN 1211-1244. Dostupné z: <http://aplikace.mvcr.cz/sbirka-zakonu/ViewFile.aspx?type=c&id=1101>
58. Zákon č. 2/1969 Sb., o zřízení ministerstevch a jiných ústředních orgánů státní správy České republiky, 1969. In: *Sbírka zákonů České republiky*, částka 1, s. 16-19. ISSN 1211-1244. Dostupné z: <http://aplikace.mvcr.cz/sbirka-zakonu/ViewFile.aspx?type=c&id=1539>
59. Zákon č. 239/2000 Sb., o integrovaném záchranném systému a o změně některých zákonů, 2000. In: *Sbírka zákonů České republiky*, částka 73, s. 3461-3474. ISSN 1211-1244. Dostupné z: <http://aplikace.mvcr.cz/sbirka-zakonu/ViewFile.aspx?type=c&id=3461>
60. Zákon č. 129/2002 Z. z. o integrovanom záchrannom systéme, 2002. In: *Zbierka zákonov Slovenskej republiky*, čiastka 57, s. 1454-1460. Dostupné z: <https://www.slov-lex.sk/static/pdf/2002/2002c57.pdf>
61. Zákon č. 361/2003 Sb., o služebním poměru příslušníků bezpečnostních sborů, 2003. In: *Sbírka zákonů České republiky*, částka 121, s. 5850-5910. ISSN 1211-1244. Dostupné z: <http://aplikace.mvcr.cz/sbirka-zakonu/ViewFile.aspx?type=c&id=4205>
62. Zákon č. 273/2008 Sb., o Policii České republiky, 2008. In: *Sbírka zákonů České republiky*, částka 91, s. 4086-4116. ISSN 1211-1244. Dostupné z: <http://aplikace.mvcr.cz/sbirka-zakonu/ViewFile.aspx?type=c&id=5332>
63. Zákon Národnej rady Slovenskej republiky č. 171/1993 Z. z. o Policajnom zbore, 1993. In: *Zbierka zákonov Slovenskej republiky*, čiastka 46, s. 770-784. Dostupné z: <https://www.slov-lex.sk/static/pdf/1993/1993c46.pdf>

SEZNAM PŘÍLOH

Příloha č. 1: Organizační schéma Prezidia Policie České republiky

Příloha č. 2: Organizační struktura „Prezídia Policajného zboru“

Příloha č. 3: Žádost o udělení souhlasu

Příloha č. 4: Plné znění otevřených otázek vlastní konstrukce pro strukturalizovaný rozhovor

Příloha č. 5: Evidence činnosti služební kynologie za jednotlivé útvary

Příloha č. 6: Rozsah atestačních kurzů a kurzů pro výchovu a výcvik

SEZNAM OBRÁZKŮ

Obrázek 1. Organizační schéma ŘSPP

Obrázek 2. Počet služebních psů dle kategorického využití v KŘP - A

Obrázek 3. Počet služebních psů dle kategorií praktického využití v KŘP - C

Obrázek 4. Počet služebních psů dle kategorií praktického využití v KŘP - B

Obrázek 5. Počet služebních psů dle kategorií praktického využití v KŘP - K

Obrázek 6. Počet služebních psů dle kategorií praktického využití v KŘP - J

Obrázek 7. Počet služebních psů dle kategorií praktického využití v KŘP - H

Obrázek 8. Počet služebních psů dle kategorií praktického využití v KŘP - L

Obrázek 9. Počet služebních psů dle kategorií praktického využití v KŘP - T

Obrázek 10. Počet služebních psů dle kategorií praktického využití v KŘP - M

Obrázek 11. Počet služebních psů dle kategorií praktického využití v KŘP - E

Obrázek 12. Počet služebních psů dle kategorií praktického využití v KŘP – P

Obrázek 13. Počet služebních psů dle kategorií praktického využití v KŘP – S

Obrázek 14. Počet služebních psů dle kategorií praktického využití v KŘP - U

Obrázek 15. Počet služebních psů dle kategorií praktického využití v KŘP - Z

Obrázek 16. Počet služebních psů dle kategorií praktického využití na ŘSCP

Obrázek 17. Celkový přehled sl. psů dle kategorií praktického využití

SEZNAM TABULEK

Tabulka 1. Počet kynologů a psovodů

Tabulka 2. Počet služebních psů na útvarech

Tabulka 3. Evidence činnosti služební kynologie za období 01.01.2016 – 31.12.2016

SEZNAM POUŽITÝCH ZKRATEK

- IZS - integrovaný záchranný systém
- Kompetenční zákon - zákon číslo 2/1969 Sb., o zřízení ministerstev a jiných ústředních orgánů státní správy České republiky
- KŘP – A - Krajské ředitelství policie hlavního města Prahy
- KŘP – B - Krajské ředitelství policie Jihomoravského kraje
- KŘP – C - Krajské ředitelství policie Jihočeského kraje
- KŘP – E - Krajské ředitelství policie Pardubického kraje
- KŘP – H - Krajské ředitelství policie Královehradeckého kraje
- KŘP – J - Krajské ředitelství policie kraje Vysočina
- KŘP – K - Krajské ředitelství policie Karlovarského kraje
- KŘP – L - Krajské ředitelství policie Libereckého kraje
- KŘP – M - Krajské ředitelství policie Olomouckého kraje
- KŘP – P - Krajské ředitelství policie Plzeňského kraje
- KŘP – S - Krajské ředitelství policie Středočeského kraje
- KŘP – T - Krajské ředitelství policie Moravskoslezského kraje
- KŘP – U - Krajské ředitelství policie Ústeckého kraje
- KŘP – Z - Krajské ředitelství policie Zlínského kraje
- Kurz Z - základní kurz pro psovody základních policejně kynologických činností
- Kurz ZPL - základní kurz pro psovody speciálních policejně kynologických činností
- Kurz ZMPI - základní kurz pro psovody odborných kriminalisticko-technických činností v oboru policejní kynologie aplikací metody pachové identifikace
- MV-GŘ HZS ČR - Ministerstvo vnitra – generální ředitelství Hasičského záchranného sboru České republiky
- Odbor služební kynologie a hipologie ředitelství - Odbor služební kynologie a hipologie ředitelství služby pořádkové policie Policejního prezidia České republiky

- Oddělení služební kynologie - oddělení služební kynologie odboru služby pořádkové policie krajského ředitelství policie a skupiny ochrany objektů zvláštního významu u útvarů policie s celostátní působností
- OS - Ochranná služba Policie České republiky
- PPP č. 145/2014 - Pokyn policejního prezidenta číslo 145 ze dne 8. července 2014, kterým se upravuje činnost služební kynologie
- PŘ ŘSPP č. 45/2014 - Pokyn ředitele ředitelství služby pořádkové policie Policejního prezidia České republiky číslo 45 ze dne 31. října 2014, kterým se podrobněji upravuje činnost služební kynologie
- ŘSCP - Ředitelství služby cizinecké policie
- ŘSPP - Ředitelství služby pořádkové policie Policejního prezidia České republiky
- SKPV - Služba kriminální policie a vyšetřování
- SZKČ – Skupina základních kynologických činností
- ÚOP - Útvar pro ochranu prezidenta České republiky
- VPŠ a SPŠ Holešov - Vyšší policejní školy a Střední policejní školy Ministerstva vnitra Holešov
- VS Býchory - výcvikové středisko Býchory
- Zákon č. 361/2003 Sb. - zákon číslo 361/2003 Sb., o služebním poměru příslušníků bezpečnostních sborů
- Zákon o IZS - zákon číslo 239/2000 Sb., o integrovaném záchranném systému a o změně některých zákonů
- Zákon o Policii ČR - zákon číslo 273/2008 Sb., o Policii České republiky

Příloha č. 1

Příloha k ZPPP č. 137/2009

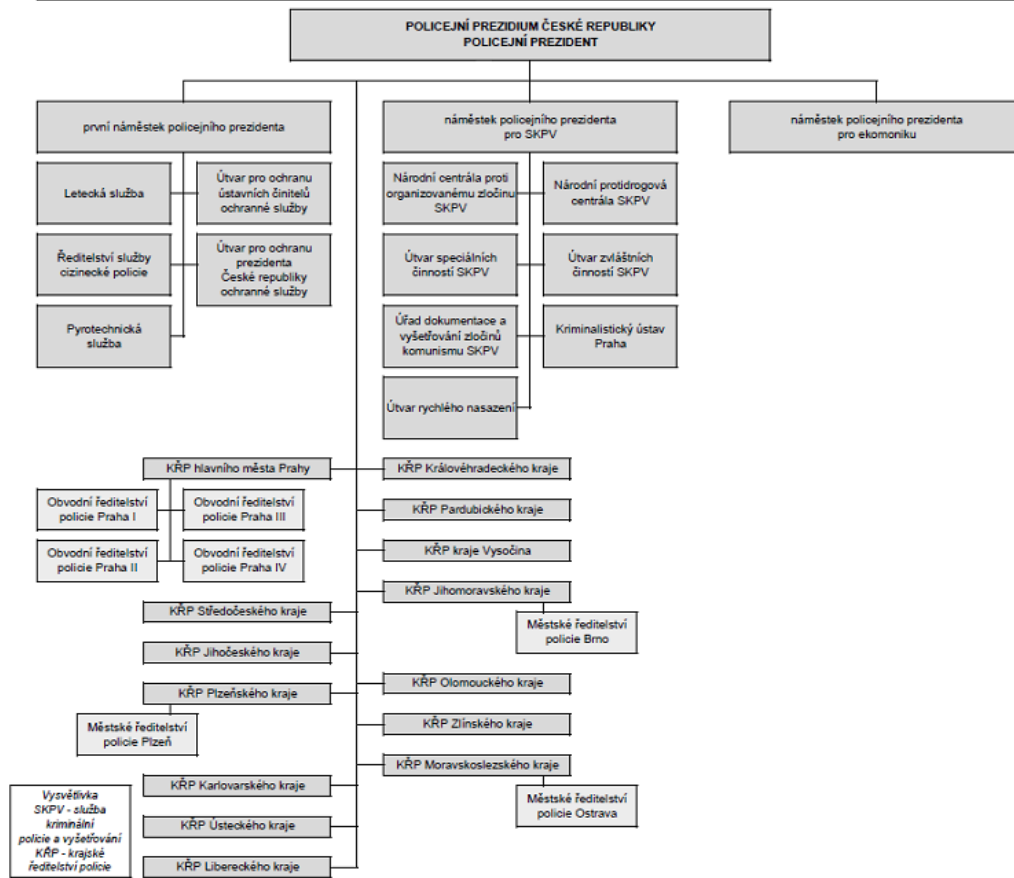

Zdroj: Policie České republiky, 2009e.

Příloha č. 2

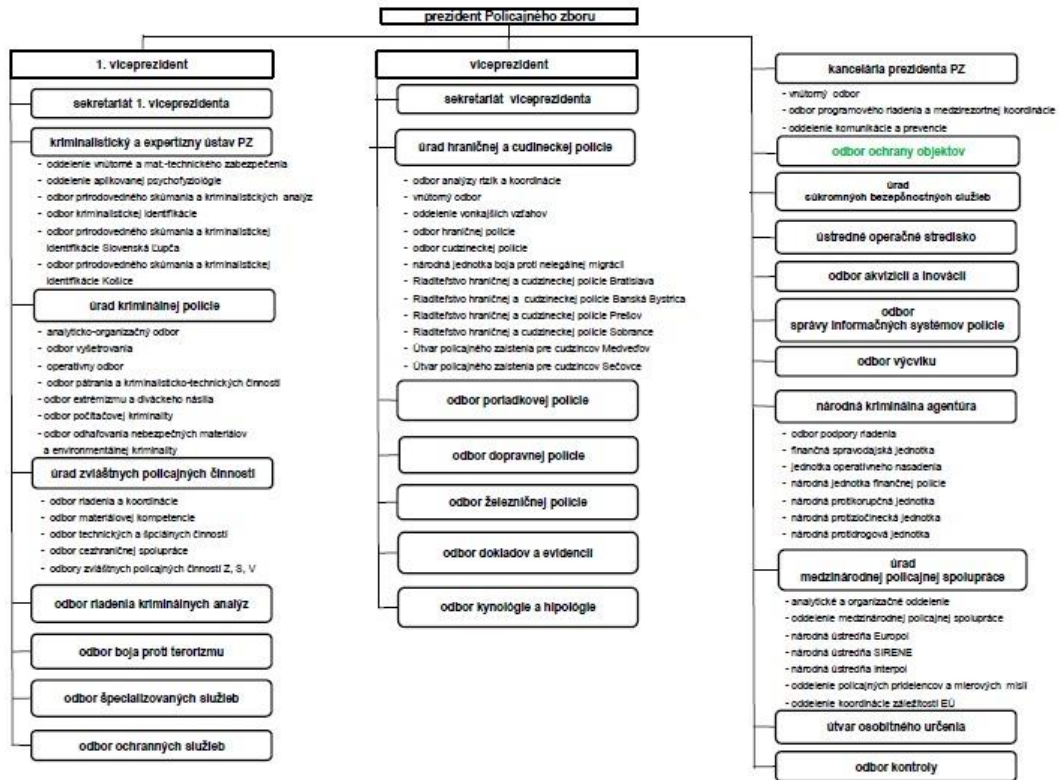

Zdroj: Ministerstvo vnútra Slovenskej republiky, 2017b.

Příloha č. 3

Bc. Imrich Husár
Dolní Třebonín 203
382 01 Dolní Třebonín
e-mail: imrich.husar@seznam.cz
telefon: 724 264 481

Dolní Třebonín 24. února 2017
Počet stran: 1
Přílohy: 1/1

POLICEJNÍ PREZIDIUM ČR
Ředitelství služby pořádkové policie
Olšanská 2
130 00 Praha 3 - Žižkov
k rukám plk. Doc. Ing. Martina Hrinka, Ph.D., MBA

Žádost o udělení souhlasu

→Vážený pane řediteli,

jsm studentem Zdravotně sociální fakulty na Jihočeské univerzitě v Českých Budějovicích – Ústav radiologie, toxikologie a ochrany obyvatelstva, obor Civilní nouzová připravenost, a v současné době zpracovávám diplomovou práci na téma Služební kynologie Policie České republiky a její využití v integrovaném záchranném systému se zaměřením na mimořádné události. Cílem této diplomové práce je zjistit využitelnost služební kynologie Policie České republiky v rámci integrovaného záchranného systému při mimořádných událostí. Pro získání potřebných informací, ke zjištění odpovědi na výzkumnou otázku „Jaké je využití služební kynologie Policie České republiky v integrovaném záchranném systému?“ byl zvolen kvalitativní výzkum s metodou strukturalizovaného rozhovoru s otevřenými otázkami.

Za účelem získání potřebných informací Vás žádám o udělení souhlasu kontaktovat příslušníky Odboru služební kynologie a hipologie ředitelství služby pořádkové policie Policejního prezidia České republiky a získat tak od nich odpovědi na otázky, které tvoří přílohu této žádosti.

Děkuji za kladné vyřízení mé žádosti.

S pozdravem



Bc. Imrich Husár

Plné znění otevřených otázek vlastní konstrukce pro strukturalizovaný rozhovor:

- 1) Uveďte současný počet kynologů a psovodů u Policie České republiky.
- 2) Uveďte současný počet kynologů a psovodů zařazených v rámci Odboru služební kynologie a hipologie ředitelství služby pořádkové policie Policejního prezidia České republiky, v rámci jednotlivých Krajských ředitelství Policie České republiky, zařazených u útvarů Policie České republiky s působností na celém území České Republiky, v rámci chovné stanice, výcvikových středisek psovodů a služebních psů, popř. dalších útvarů.
- 3) Uveďte současný počet služebních psů u Policie České republiky.
- 4) Uveďte současný počet služebních psů zařazených v rámci Odboru služební kynologie a hipologie ředitelství služby pořádkové policie Policejního prezidia České republiky, v rámci jednotlivých Krajských ředitelství Policie České republiky, zařazených u útvarů Policie České republiky s působností na celém území České Republiky, v rámci chovné stanice, výcvikových středisek psovodů a služebních psů, popř. dalších útvarů.
- 5) Uveďte počty služebních psů dle kategorií praktického použití u jednotlivých útvarů Policie České republiky.
- 6) Uveďte, jaké jsou policejně kynologické činnosti, jak jsou členěny a charakterizujte je?
- 7) Uveďte, jaké jsou kategorie služebních psů?
- 8) Uveďte, jaké jsou požadavky na vzdělání a výcvik psovoda?
- 9) Uveďte, jaké jsou požadavky na služební psy?
- 10) Poskytněte přehled činnosti v oblasti služební kynologie Policie České republiky za rok 2016.
- 11) Uveďte, zda služební kynologie Policie České republiky spolupracuje s jinými složkami integrovaného záchranného systému, s jakými a konkretizujte oblasti spolupráce. Uveďte, zda se vede statistika a tuto případně poskytněte.
- 12) Uveďte, jaké je využití služební kynologie v integrovaném záchranném systému se zaměřením na mimořádné události.
- 13) Uveďte, jaká je spolupráce služební kynologie Policie České republiky se zahraničím? Postačuje současný stav (např. personální, materiální apod.) služební kynologie Policie České republiky požadavkům, které jsou na ni kladeny ze zahraničí?

- 14) Jaká je vytíženost služebních psů? Jaká je úspěšnost prováděných úkonů či zákroků v oblasti služební kynologie Policie České republiky? Postačuje současný stav (např. personální, materiální apod.) služební kynologie Policie České republiky požadavkům na plnění stanovených úkolů Policie České republiky?
- 15) Jaké jsou finanční náklady na vycvičení jednoho služebního psa a jak dlouho trvá vycvičit služebního psa?
- 16) Je možné k jednomu služebnímu psu přiřadit více psovodů, popřípadě střídat psovody?
- 17) Uveďte, zda je možné služební psy zapůjčit dalším složkám integrovaného záchranného systému nebo v rámci zahraniční spolupráce. V případě že ano, uveďte konkrétní postupy (např. legislativní, logistické apod.) a uveďte konkrétní příklady.

Příloha č. 4

Plné znění otevřených otázek vlastní konstrukce pro strukturalizovaný rozhovor:

- 1) Uveďte současný počet kynologů a psovodů u Policie České republiky.
- 2) Uveďte současný počet kynologů a psovodů zařazených v rámci Odboru služební kynologie a hipologie ředitelství služby pořádkové policie Policejního prezidia České republiky, v rámci jednotlivých Krajských ředitelství Policie České republiky, zařazených u útvarů Policie České republiky s působností na celém území České Republiky, v rámci chovné stanice, výcvikových středisek psovodů a služebních psů, popř. dalších útvarů.
- 3) Uveďte současný počet služebních psů u Policie České republiky.
- 4) Uveďte současný počet služebních psů zařazených v rámci Odboru služební kynologie a hipologie ředitelství služby pořádkové policie Policejního prezidia České republiky, v rámci jednotlivých Krajských ředitelství Policie České republiky, zařazených u útvarů Policie České republiky s působností na celém území České Republiky, v rámci chovné stanice, výcvikových středisek psovodů a služebních psů, popř. dalších útvarů.
- 5) Uveďte počty služebních psů dle kategorií praktického použití u jednotlivých útvarů Policie České republiky.
- 6) Uveďte, jaké jsou policejně kynologické činnosti, jak jsou členěny a charakterizujte je?
- 7) Uveďte, jaké jsou kategorie služebních psů?
- 8) Uveďte, jaké jsou požadavky na vzdělání a výcvik psovoda?
- 9) Uveďte, jaké jsou požadavky na služební psy?
- 10) Poskytněte přehled činnosti v oblasti služební kynologie Policie České republiky za rok 2016.
- 11) Uveďte, zda služební kynologie Policie České republiky spolupracuje s jinými složkami integrovaného záchranného systému, s jakými a konkretizujte oblasti spolupráce. Uveďte, zda se vede statistika a tuto případně poskytněte.
- 12) Uveďte, jaké je využití služební kynologie v integrovaném záchranném systému se zaměřením na mimořádné události.

- 13)** Uveďte, jaká je spolupráce služební kynologie Policie České republiky se zahraničím? Postačuje současný stav (např. personální, materiální apod.) služební kynologie Policie České republiky požadavkům, které jsou na ni kladeny ze zahraničí?
- 14)** Jaká je vytíženost služebních psů? Jaká je úspěšnost prováděných úkonů či zákroků v oblasti služební kynologie Policie České republiky? Postačuje současný stav (např. personální, materiální apod.) služební kynologie Policie České republiky požadavkům na plnění stanovených úkolů Policie České republiky?
- 15)** Jaké jsou finanční náklady na vycvičení jednoho služebního psa a jak dlouho trvá vycvičit služebního psa?
- 16)** Je možné k jednomu služebnímu psu přiřadit více psovodů, popřípadě střídat psovody?
- 17)** Uveďte, zda je možné služební psy zapůjčit dalším složkám integrovaného záchranného systému nebo v rámci zahraniční spolupráce. V případě že ano, uveďte konkrétní postupy (např. legislativní, logistické apod.) a uveďte konkrétní příklady.

Zdroj: vlastní

Příloha 5

Evidence činnosti služební kynologie za jednotlivé útvary

(za období 01.01.2016 – 31.12.2016)

KŘP hlavního města Prahy	Počet psů na OSK	52	Počet sl. psů na OSK:	98	Počet SZKČ na OSK	1	Počet SOOZ V na ÚCP:	0
Kategorie služebního použití	H	V	SA	SD	SZ	SV	SM	MPI
Počet použití	657	258	76	204	49	639	160	
Počet zadržených pachatelů	9	1						
Počet vyhledaných osob	10	1						
Počet vyhledaných předmětů	15	20						
Počet nálezů			25	59	18	0	2	
Počet přijatých případů								2044
Počet přijatých otisků PS								2495
Počet zpracovaných případů								49
Počet zpracovaných otisků PS								90
Počet případů s pachovou shodou								49
Počet ztotožněných osob								49
Počet vyloučených osob								41

Zdroj: Vlastní výzkum (vychází z evidence Policie České republiky)

Evidence činnosti služební kynologie za jednotlivé útvary

(za období 01.01.2016 – 31.12.2016)

KŘP Středočeské ho kraje	Počet psů na OSK	54	Počet sl. psů na OSK:	94	Počet SZKČ na OSK	4	Počet SOOZ V na ÚCP:	0
Kategorie služebního použití	H	V	SA	SD	SZ	SV	SM	MPI
Počet použití	401	2698	63	168	0	180	13	
Počet zadržených pachatelů	5	10						
Počet vyhledaných osob	1	12						
Počet vyhledaných předmětů	0	99						
Počet nálezů			38	20	0	0	4	
Počet přijatých případů								869
Počet přijatých otisků PS								1353
Počet zpracovaných případů								139
Počet zpracovaných otisků PS								222
Počet případů s pachovou shodou								31
Počet ztotožněných osob								32
Počet vyloučených osob								196

Zdroj: Vlastní výzkum (vychází z evidence Policie České republiky)

Evidence činnosti služební kynologie za jednotlivé útvary

(za období 01.01.2016 – 31.12.2016)

KŘP Jihočeského kraje	Počet psovod ů na OSK	38	Počet sl. psů na OSK:	63	Počet SZKČ na OSK	7	Počet SOOZ V na ÚCP:	0
Kategorie služebního použití	H	V	SA	SD	SZ	SV	SM	MPI
Počet použití	148	2344	68	126	13	113	0	
Počet zadržených pachatelů	13	129						
Počet vyhledaných osob	40	137						
Počet vyhledaných předmětů	6	150						
Počet nálezů			32	59	3	0	0	
Počet přijatých případů								816
Počet přijatých otisků PS								1042
Počet zpracovaných případů								264
Počet zpracovaných otisků PS								345
Počet případů s pachovou shodou								200
Počet ztotožněných osob								203
Počet vyloučených osob								145

Zdroj: Vlastní výzkum (vychází z evidence Policie České republiky)

Evidence činnosti služební kynologie za jednotlivé útvary

(za období 01.01.2016 – 31.12.2016)

KŘP Plzeňského kraje	Počet psovod ů na OSK	40	Počet sl. psů na OSK:	69	Počet SZKČ na OSK	6	Počet SOOZ V na ÚCP:	0
Kategorie služebního použití	H	V	SA	SD	SZ	SV	SM	MPI
Počet použití	0	1919	42	642	0	71	0	
Počet zadržených pachatelů	0	340						
Počet vyhledaných osob	0	70						
Počet vyhledaných předmětů	0	116						
Počet nálezů			31	356	0	0	0	
Počet přijatých případů								1400
Počet přijatých otisků PS								1934
Počet zpracovaných případů								335
Počet zpracovaných otisků PS								477
Počet případů s pachovou shodou								291
Počet ztotožněných osob								477
Počet vyloučených osob								186

Zdroj: Vlastní výzkum (vychází z evidence Policie České republiky)

Evidence činnosti služební kynologie za jednotlivé útvary

(za období 01.01.2016 – 31.12.2016)

KŘP Karlovarského kraje	Počet psů ů na OSK	20	Počet sl. psů na OSK:	32	Počet SZKČ na OSK	3	Počet SOOZ V na ÚCP:	0
Kategorie služebního použití	H	V	SA	SD	SZ	SV	SM	MPI
Počet použití	0	1268	0	134	0	58	0	
Počet zadržených pachatelů	0	54						
Počet vyhledaných osob	0	26						
Počet vyhledaných předmětů	0	328						
Počet nálezů			0	85	0	0	0	
Počet přijatých případů								0
Počet přijatých otisků PS								0
Počet zpracovaných případů								0
Počet zpracovaných otisků PS								0
Počet případů s pachovou shodou								0
Počet ztotožněných osob								0
Počet vyloučených osob								0

Zdroj: Vlastní výzkum (vychází z evidence Policie České republiky)

Evidence činnosti služební kynologie za jednotlivé útvary

(za období 01.01.2016 – 31.12.2016)

KŘP Ústeckého kraje	Počet psovod ů na OSK	49	Počet sl. psů na OSK:	77	Počet SZKČ na OSK	6	Počet SOOZ V na ÚCP:	0
Kategorie služebního použití	H	V	SA	SD	SZ	SV	SM	MPI
Počet použití	2382	3121	74	54	7	21	0	
Počet zadržených pachatelů	98	79						
Počet vyhledaných osob	26	38						
Počet vyhledaných předmětů	136	339						
Počet nálezů			81	31	2	0	0	
Počet přijatých případů								378
Počet přijatých otisků PS								691
Počet zpracovaných případů								126
Počet zpracovaných otisků PS								397
Počet případů s pachovou shodou								79
Počet ztotožněných osob								79
Počet vyloučených osob								318

Zdroj: Vlastní výzkum (vychází z evidence Policie České republiky)

Evidence činnosti služební kynologie za jednotlivé útvary

(za období 01.01.2016 – 31.12.2016)

KŘP Libereckého kraje	Počet psovod ů na OSK	28	Počet sl. psů na OSK:	35	Počet SZKČ na OSK	4	Počet SOOZ V na ÚCP:	0
Kategorie služebního použití	H	V	SA	SD	SZ	SV	SM	MPI
Počet použití	0	2565	41	44	4	54	0	
Počet zadržených pachatelů	0	204						
Počet vyhledaných osob	0	65						
Počet vyhledaných předmětů	0	88						
Počet nálezů			24	23	1	0	0	
Počet přijatých případů								0
Počet přijatých otisků PS								0
Počet zpracovaných případů								0
Počet zpracovaných otisků PS								0
Počet případů s pachovou shodou								0
Počet ztotožněných								0
Počet vyloučených osob								0

Zdroj: Vlastní výzkum (vychází z evidence Policie České republiky)

Evidence činnosti služební kynologie za jednotlivé útvary

(za období 01.01.2016 – 31.12.2016)

KŘP Královeský územní úřad ec-kého kraje	Počet psů na OSK	29	Počet sl. Psů na OSK:	44	Počet SZKČ na OSK	5	Počet SOOZ V na ÚCP:	0
Kategorie služebního použití	H	V	SA	SD	SZ	SV	SM	MPI
Počet použití	172	306	26	30	0	29	0	
Počet zadržených pachatelů	1	22						
Počet vyhledaných osob	11	25						
Počet vyhledaných předmětů	14	27						
Počet nálezů			23	4	0	0	0	
Počet přijatých případů								481
Počet přijatých otisků PS								661
Počet zpracovaných případů								119
Počet zpracovaných otisků PS								74
Počet případů s pachovou shodou								52
Počet ztotožněných osob								52
Počet vyloučených osob								67

Zdroj: Vlastní výzkum (vychází z evidence Policie České republiky)

Evidence činnosti služební kynologie za jednotlivé útvary

(za období 01.01.2016 – 31.12.2016)

KŘP Pardubického kraje	Počet psů na OSK	26	Počet sl. psů na OSK:	52	Počet SZKČ na OSK	4	Počet SOOZ V na ÚCP:	1
Kategorie služebního použití	H	V	SA	SD	SZ	SV	SM	MPI
Počet použití	4804	0	27	58	0	104	0	
Počet zadržených pachatelů	29	0						
Počet vyhledaných osob	16	0						
Počet vyhledaných předmětů	68	0						
Počet nálezů			36	4	0	0	0	
Počet přijatých případů								357
Počet přijatých otisků PS								425
Počet zpracovaných případů								35
Počet zpracovaných otisků PS								0
Počet případů s pachovou shodou								6
Počet ztotožněných osob								6
Počet vyloučených osob								29

Zdroj: Vlastní výzkum (vychází z evidence Policie České republiky)

Evidence činnosti služební kynologie za jednotlivé útvary

(za období 01.01.2016 – 31.12.2016)

KŘP kraje Vysočina	Počet psů na OSK	18	Počet sl. psů na OSK:	25	Počet SZKČ na OSK	5	Počet SOOZ V na ÚCP:	0
Kategorie služebního použití	H	V	SA	SD	SZ	SV	SM	MPI
Počet použití	203	325	11	8	0	0	0	
Počet zadržených pachatelů	4	10						
Počet vyhledaných osob	12	19						
Počet vyhledaných předmětů	16	26						
Počet nálezů			9	0	0	0	0	
Počet přijatých případů								0
Počet přijatých otisků PS								0
Počet zpracovaných případů								0
Počet zpracovaných otisků PS								0
Počet případů s pachovou shodou								0
Počet ztotožněných osob								0
Počet vyloučených osob								0

Zdroj: Vlastní výzkum (vychází z evidence Policie České republiky)

Evidence činnosti služební kynologie za jednotlivé útvary

(za období 01.01.2016 – 31.12.2016)

KŘP Jihomoravské- ho kraje	Počet psů na OSK	36	Počet sl. psů na OSK:	63	Počet SZKČ na OSK	3	Počet SOOZ V na ÚCP:	0
Kategorie služebního použití	H	V	SA	SD	SZ	SV	SM	MPI
Počet použití	0	3126	70	19	0	228	7	
Počet zadržených pachatelů	0	11						
Počet vyhledaných osob	0	11						
Počet vyhledaných předmětů	0	70						
Počet nálezů			17	3	0	0	0	
Počet přijatých případů								2834
Počet přijatých otisků PS								3401
Počet zpracovaných případů								333
Počet zpracovaných otisků PS								647
Počet případů s pachovou shodou								201
Počet ztotožněných osob								197
Počet vyloučených osob								442

Zdroj: Vlastní výzkum (vychází z evidence Policie České republiky)

Evidence činnosti služební kynologie za jednotlivé útvary

(za období 01.01.2016 – 31.12.2016)

KŘP Zlínského kraje	Počet psovod ů na OSK	20	Počet sl. psů na OSK:	25	Počet SZKČ na OSK	4	Počet SOOZ V na ÚCP:	0
Kategorie služebního použití	H	V	SA	SD	SZ	SV	SM	MPI
Počet použití	29	55	21	67	0	25	0	
Počet zadržených pachatelů	10	8						
Počet vyhledaných osob	5	12						
Počet vyhledaných předmětů	55	68						
Počet nálezů			21	106	0	0	0	
Počet přijatých případů								0
Počet přijatých otisků PS								0
Počet zpracovaných případů								0
Počet zpracovaných otisků PS								0
Počet případů s pachovou shodou								0
Počet ztotožněných osob								0
Počet vyloučených osob								0

Zdroj: Vlastní výzkum (vychází z evidence Policie České republiky)

Evidence činnosti služební kynologie za jednotlivé útvary

(za období 01.01.2016 – 31.12.2016)

KŘP Olomouckéh o kraje	Počet psovod ů na OSK	28	Počet sl. psů na OSK:	43	Počet SZKČ na OSK	5	Počet SOOZ V na ÚCP:	0
Kategorie služebního použití	H	V	SA	SD	SZ	SV	SM	MPI
Počet použití	0	922	42	76	24	68	0	
Počet zadržených pachatelů	0	46						
Počet vyhledaných osob	0	37						
Počet vyhledaných předmětů	0	147						
Počet nálezů			51	79	4	0	0	
Počet přijatých případů								0
Počet přijatých otisků PS								0
Počet zpracovaných případů								0
Počet zpracovaných otisků PS								0
Počet případů s pachovou shodou								0
Počet ztotožněných osob								0
Počet vyloučených osob								0

Zdroj: Vlastní výzkum (vychází z evidence Policie České republiky)

Evidence činnosti služební kynologie za jednotlivé útvary

(za období 01.01.2016 – 31.12.2016)

KŘP Moravsko- slezského kraje	Počet psovod ů na OSK	52	Počet sl. psů na OSK:	85	Počet SZKČ na OSK	6	Počet SOOZ V na ÚCP:	0
Kategorie služebního použití	H	V	SA	SD	SZ	SV	SM	MPI
Počet použití	563	2717	68	101	12	43	0	
Počet zadržených pachatelů	1	39						
Počet vyhledaných osob	0	25						
Počet vyhledaných předmětů	1	303						
Počet nálezů			27	136	2	0	0	
Počet přijatých případů								635
Počet přijatých otisků PS								1036
Počet zpracovaných případů								331
Počet zpracovaných otisků PS								655
Počet případů s pachovou shodou								187
Počet ztotožněných osob								177
Počet vyloučených osob								493

Zdroj: Vlastní výzkum (vychází z evidence Policie České republiky)

Evidence činnosti služební kynologie za jednotlivé útvary

(za období 01.01.2016 – 31.12.2016)

Řed. služby Cizinecké Policie	Počet psovod ů na OSK	40	Počet sl. psů na OSK:	71	Počet SZKČ na OSK	0	Počet SOOZ V na ÚCP:	5
Kategorie služebního použití	H	V	SA	SD	SZ	SV	SM	MPI
Počet použití	1560	0	0	1980	0	25420	0	
Počet zadržených pachatelů	0	0						
Počet vyhledaných osob	0	0						
Počet vyhledaných předmětů	0	0						
Počet nálezů			0	6	0	0	0	
Počet přijatých případů								0
Počet přijatých otisků PS								0
Počet zpracovaných případů								0
Počet zpracovaných otisků PS								0
Počet případů s pachovou shodou								0
Počet ztotožněných osob								0
Počet vyloučených osob								0

Zdroj: Vlastní výzkum (vychází z evidence Policie České republiky)

Evidence činnosti služební kynologie za jednotlivé útvary

(za období 01.01.2016 – 31.12.2016)

OS PČR	Počet psů ů na OSK	18	Počet sl. psů na OSK:	21	Počet SZKČ na OSK	2	Počet SOOZ V na ÚCP:	1
Kategorie služebního použití	H	V	SA	SD	SZ	SV	SM	MPI
Počet použití	1182	0	0	0	0	1226	0	
Počet zadržených pachatelů	2	0						
Počet vyhledaných osob	0	0						
Počet vyhledaných předmětů	0	0						
Počet nálezů			0	0	0	0	0	
Počet přijatých případů								0
Počet přijatých otisků PS								0
Počet zpracovaných případů								0
Počet zpracovaných otisků PS								0
Počet případů s pachovou shodou								0
Počet ztotožněných osob								0
Počet vyloučených osob								0

Zdroj: Vlastní výzkum (vychází z evidence Policie České republiky)

Evidence činnosti služební kynologie za jednotlivé útvary

(za období 01.01.2016 – 31.12.2016)

ÚOP ČR PČR	Počet psů na OSK	1	Počet sl. psů na OSK:	1	Počet SZKČ na OSK	0	Počet SOOZ V na ÚCP:	1
Kategorie služebního použití	H	V	SA	SD	SZ	SV	SM	MPI
Počet použití	0	0	0	0	0	174	0	
Počet zadržených pachatelů	0	0						
Počet vyhledaných osob	0	0						
Počet vyhledaných předmětů	0	0						
Počet nálezů			0	0	0	0	0	
Počet přijatých případů								0
Počet přijatých otisků PS								0
Počet zpracovaných případů								0
Počet zpracovaných otisků PS								0
Počet případů s pachovou shodou								0
Počet ztotožněných osob								0
Počet vyloučených osob								0

Zdroj: Vlastní výzkum (vychází z evidence Policie České republiky)

Evidence činnosti služební kynologie za jednotlivé útvary

(za období 01.01.2016 – 31.12.2016)

VPŠ a SPŠ Holešov	Počet psovod ů na OSK	7	Počet sl. psů na OSK:	7	Počet SZKČ na OSK	1	Počet SOOZ V na ÚCP:	0
Kategorie služebního použití	H	V	SA	SD	SZ	SV	SM	MPI
Počet použití	0	0	0	0	0	0	0	
Počet zadržených pachatelů	0	0						
Počet vyhledaných osob	0	0						
Počet vyhledaných předmětů	0	0						
Počet nálezů			0	0	0	0	0	
Počet přijatých případů								0
Počet přijatých otisků PS								0
Počet zpracovaných případů								0
Počet zpracovaných otisků PS								0
Počet případů s pachovou shodou								0
Počet ztotožněných osob								0
Počet vyloučených osob								0

Zdroj: Vlastní výzkum (vychází z evidence Policie České republiky)

Příloha 6

Rozsah atestačních kurzů a kurzů pro výchovu a výcvik

ATESTAČNÍ KURZY			
kurz	pro kategorii	Počet týdnů	Počet týdnů
DH	hlídková činnost (kategorie H)	-	8
KH	hlídková činnost (kategorie H)	-	4
DV	výjezdová činnost (kategorie V)	-	8
KV	výjezdová činnost (kategorie V)	-	4
DZ	činnost u zásahové jednotky (kategorie Z)	-	8
KZ	činnost u zásahové jednotky (kategorie Z)	-	3
D	všechny kategorie speciálních PKČ	8	12
K	všechny kategorie speciálních PKČ	-	3
DMPI	kategorie pro odborné KTČ-MPI (kategorie MPI)	10	20
KMPI	kategorie pro odborné KTČ-MPI (kategorie MPI)	-	4
KURZY PRO VÝCHOVU A VÝCVIK			
kurz	pro kategorii	počet týdnů	počet týdnů
F	kurz figurantů (dále jen „kurz F“)	-	2
CHP	kurz chovných psů (dále jen „kurz CHP“)	-	6
MP	kurz mladých psů (dále jen „kurz MP“)	-	4

Zdroj: Policie České republiky, 2014a.