

JIHOČESKÁ UNIVERZITA V ČESKÝCH BUDĚJOVICÍCH

Ekonomická fakulta
Katedra účetnictví a financí

Studijní program: 6208 N Ekonomika a management
Studijní obor: Účetnictví a finanční řízení podniku

**HARMONIZACE SPOTŘEBNÍCH DANÍ A DOPAD
ZMĚN U SPOTŘEBNÍCH DANÍ NA SPOTŘEBU
DOMÁCNOSTÍ V ČR**

Vedoucí diplomové práce
Ing. Jarmila Rybová

Autor
Eliška Růžhová

2009

ZADÁNÍ DIPLOMOVÉ PRÁCE

(PROJEKTU, UMĚLECKÉHO DÍLA, UMĚLECKÉHO VÝKONU)

Jméno a příjmení: **Bc. Eliška RŮZHOVÁ**

Studijní program: **N6208 Ekonomika a management**

Studijní obor: **Účetnictví a finanční řízení podniku**

Název tématu: **Dopad spotřebních daní na spotřební výdaje domácností**

Z á s a d y p r o v y p r a c o v á n í :

Cíl: Na základě statistických dat zjistit změnu intenzity zatížení spotřebního koše selektivními spotřebními daněmi tuzemských domácností po vstupu ČR do Evropské unie.

Osnova:

1. Úvod.
2. Charakteristika selektivních spotřebních daní.
3. Postavení daní ze spotřeby v daňových systémech členských států.
4. Harmonizační proces v Evropské unii.
5. Metodika měření daňového dopadu u spotřebních daní.
6. Zpracování statistických dat, spotřební koš domácností.
7. Analýza vývoje zatížení spotřebního koše ve sledovaném období.
8. Zhodnocení výsledků.
9. Závěr

Rozsah grafických prací:

Rozsah pracovní zprávy: 50 - 60 stran

Forma zpracování diplomové práce: tištěná

Seznam odborné literatury:

Seznam odborné literatury:

Fullerton, D., Metcalf G. E.: NBER Working Paper Series No. w8829: Tax incidence. National Bureau of Economic Research, Cambridge, March 2002

David, P.: Teorie daňové incidence s praktickou aplikací. CERM, 2007. ISBN 8072045228

Kubátová, K.: Daňová teorie a politika. Aspi Publishing, Praha 2007

Stiglitz, J.E.: Ekonomie veřejného sektoru. Grada, Praha 1997. ISBN 80-7169-454-1

Svátková S. a kol.: Zatížení spotřebního koše domácností daněmi ze spotřeby v České republice. Eurolex Bohemia, Praha 2007. ISBN 80-7379-001-7

Svirák P.: Daňové teorie. Kurz celoživotního vzdělávání, Fakulta podnikatelská VUT v Brně, Brno 1997. ISBN 80-214-0847-2

Široký, J.: Daně v Evropské unii. Linde, Praha 2007

Široký, J.: Daňové teorie s praktickou aplikací. C.H.Beck Praha 2003

Zákon č. 353/2003 Sb., o spotřebních daních

Odborná periodika:

Finance a úvěr, Politická ekonomie, Prague Economic Papers, Acta Oeconomica Pragensia 1/2002 - Daňová politika

Vedoucí diplomové práce:

Ing. Jarmila Křížová

Katedra účetnictví a financí

Datum zadání diplomové práce:

17. března 2008

Termín odevzdání diplomové práce:

30. dubna 2009

prof. Ing. Magdalena Hrabánková, CSc.

děkanka

JIHOČESKÁ UNIVERZITA
V ČESKÝCH BUDĚJOVICÍCH
EKONOMICKÁ FAKULTA (1)
Studentská 15.
370 05 České Budějovice

prof. Ing. František Střeleček, CSc., Dr.h.c.

vedoucí katedry

V Českých Budějovicích dne 17. března 2008

ABSTRACT

The theoretical part of this work is focused on a tax harmonization and the position of tax on custom in tax systems of some countries which are members of the European Union.

The practical part is focused on a measuring of the tax incidence in the Czech Republic. The tax incidence of excises in the Czech Republic in the time period from 2002 to 2007 is measured on the base of the statistical events which are published by the Czech Bureau of Statistics. The own calculation of the tax incidence is implemented by rate of progressivity by Norbert Kakwani.

Key words: excises, tax incidence, rate of progressivity by Kakwani.

ABSTRAKT

Teoretická část této práce se zabývá daňovou harmonizací spotřebních daní a jejich postavením v daňových systémech některých členských zemí.

V praktické části je měřen samotný dopad spotřebních daní na spotřebu jednotlivých skupin domácností v letech 2002 až 2007. Daňová incidence spotřebních daní v České republice je měřena na základě statistických dat zjištěných ve Statistice rodinných účtů zveřejněných Českým statistickým úřadem. Výpočet daňové incidence je proveden pomocí Kakwanioho indexu progresivity.

Klíčová slova: spotřební daň, daňová incidence, Kakwanioho index progresivity.

OBSAH

1 ÚVOD	1
2 CHARAKTERISTIKA SELEKTIVNÍCH SPOTŘEBNÍCH DANÍ	2
2.1 POJEM DAŇ A DRUHY DANÍ	2
2.2 SPOTŘEBNÍ DANĚ	4
2.2.1 Daň z minerálních olejů.....	5
2.2.2 Daň z lihu.....	7
2.2.3 Daň z piva.....	8
2.2.4 Daň z vína a meziproductů.....	9
2.2.5 Daň z tabákových výrobků.....	10
3 POSTAVENÍ DANÍ ZE SPOTŘEBY V DAŇOVÝCH SYSTÉMECH ČLENSKÝCH STÁTŮ	12
3.1 POSTAVENÍ DANÍ ZE SPOTŘEBY V DAŇOVÝCH SYSTÉMECH ČLENSKÝCH STÁTŮ EU	12
3.1.1 Podíl daní ze spotřeby na veřejných příjmech.....	12
3.1.2 Ukazatel daňové kvóty.....	15
3.1.3 Ukazatel podílu nepřímých daní na celkových daňových příjmech.....	17
3.2 POSTAVENÍ DANÍ ZE SPOTŘEBY V DAŇOVÉM SYSTÉMU ČR	17
3.2.1 Podíl daní ze spotřeby na veřejných příjmech.....	18
3.2.2 Ukazatel daňové kvóty.....	18
3.2.3 Ukazatel podílu nepřímých daní na celkových veřejných příjmech.....	19
4 HARMONIZAČNÍ PROCES V EVROPSKÉ UNII	20
4.1 NÁSTROJE HARMONIZACE DANÍ V EU	21
4.1.1 Primární právo Evropské unie.....	21
4.1.2 Sekundární právo Evropského společenství.....	21
4.2 HARMONIZACE SPOTŘEBNÍCH DANÍ	22
4.2.1 Směrnice nejvíce ovlivňující harmonizace spotřebních daní.....	23
5 METODIKA MĚŘENÍ DAŇOVÉHO DOPADU U SPOTŘEBNÍCH DANÍ	30
5.1.1 Měření daňové incidence.....	30

5.1.2 Ukazatele daňové progresivity.....	31
5.1.3 Popis metody měření daňové incidence v ČR v letech 2002 až 2007	34
6 ZPRACOVÁNÍ STATISTICKÝCH DAT, SPOTŘEBNÍ KOŠ DOMÁCNOSTÍ	37
6.1.1 Příjmy domácností	38
6.2 ROZDĚLENÍ VYBRANÝCH VÝROBKŮ	38
6.2.1 Alkoholické nápoje.....	39
6.2.2 Tabák	39
6.2.3 Minerální oleje.....	40
7 ANALÝZA VÝVOJE ZATÍŽENÍ SPOTŘEBNÍHO KOŠE VE SLEDOVANÉM OBDOBÍ	41
7.1 KUMULATIVNÍ PROCENTNÍ PODÍLY A KŘIVKY DAŇOVÉ A DŮCHODOVÉ KONCENTRACE	41
7.2 VÝPOČET INDEXŮ PROGRESIVITY	45
8 ZHODNOCENÍ VÝSLEDKŮ	50
9 ZÁVĚR	55
PŘEHLED POUŽITÉ LITERATURY	57
PŘEHLED TABULEK	
PŘEHLED GRAFŮ	
SEZNAM PŘÍLOH	

1 ÚVOD

Téma mé diplomové práce je Harmonizace spotřebních daní a dopad změn u spotřebních daní na spotřebu domácností v ČR.

Cílem této práce je zjistit na základě statistických dat změnu intenzity zatížení spotřebního koše selektivními spotřebními daněmi tuzemských domácností po vstupu České republiky do Evropské Unie.

Teoretická část práce se zejména zabývá harmonizací spotřebních daní a jejich postavením v daňových systémech některých členských států. Před tím je nutné si spotřební daně definovat. Tedy k jakému druhu daní se řadí, co je jejich předmětem, kdo je zatížen jejich zdaněním, z jakých základů se počítají a samozřejmě i v jaké výši se počítají.

Pro určení postavení nepřímých daní v daňových systémech jsou v práci použity tři metody výpočtu: pomocí ukazatele podílu daní ze spotřeby na veřejných příjmech, pomocí ukazatele daňové kvóty (podíl daně na HDP) a pomocí ukazatele rozdílu podílů DPH a spotřebních daní na celkových daňových příjmech.

Daňová harmonizace znamená vzájemné přibližování a přizpůsobení národních daňových systémů a jednotlivých daní na základě dodržování společných pravidel zúčastněných zemí. Jejím cílem je odstranění překážek pro fungování jednotného vnitřního trhu a neméně i zamezení daňovým únikům.

V této práci je uveden také souhrn směrnic týkajících se harmonizačního procesu jednotlivých spotřebních daní a zásadních změn, jež se týkali úpravy spotřebních daní v České republice.

Praktická část této diplomové práce se zabývá měřením dopadu spotřebních daní na spotřebu domácností, prostřednictvím daňové progresivity (regresivity). Jsou zde popsány základní principy daňové incidence a teoretická východiska pro její měření. Indexy progresivity jsou vypočítány na základě Kakwaniho metody měření daňové progresivity.

2 CHARAKTERISTIKA SELEKTIVNÍCH SPOTŘEBNÍCH DANÍ

2.1 Pojem daň a druhy daní

Podle metodiky OECD je daň definována jako **povinná nenávratná platba do veřejného rozpočtu**. Někdy se dani přikládají ještě vlastnosti **neúčelovosti a neekvivalentnosti**. Daň ukládá zákon a z něj vyplývá povinnost zdanění. Nenávratnost odlišuje daň např. od půjčky, která se po určité době navrací zpět půjčovateli. Daň je neúčelová z důvodu, že v okamžiku placení daně nevíme co bude z těchto prostředků financováno. Uhrazením daně také ovšem nevznikne nikomu právo na konkrétní plnění z veřejných zdrojů. Neekvivalentnost daně znamená, že díl, jakým se jednotlivec podílí na společných příjmech, nemá žádný, nebo téměř žádný vztah k tomu, v jaké výši se bude podílet na výdajích veřejných rozpočtů, nebo spotřebovávat veřejné financované statky.

Pro daň jsou charakteristické ještě další dvě vlastnosti: **pravidelnost**, protože daň se vybírá v pevně stanovených intervalech. Pravidelnost daní také koresponduje s pravidelnou potřebou veřejných výdajů. Další vlastností je skutečnost, že daň je vždy **peněžní plnění**.

(Kubátová, 2005)

Daň je odváděna **daňovým subjektem**. Daňový subjekt je osoba povinná strpět, odvádět nebo platit daň. Z hlediska daňové techniky, dělíme daňové subjekty na **poplatníky a plátce**. Poplatník je takový daňový subjekt, jehož předmět je dani podroben. Plátce daně je daňový subjekt, který je povinen odvést do veřejného rozpočtu daň vybranou od jiných subjektů nebo sraženou jiným poplatníkům pod svou majetkovou odpovědností.

Předmětem daně se obecně rozumí veličina, ze které se daň vybírá. Můžeme jej rozdělit do čtyř velkých skupin: **hlava, majetek, důchod (příjem), spotřeba**.

Daňovou soustavu České republiky tvoří daně z příjmu, majetkové daně a daně ze spotřeby. Tyto základní druhy daní se člení do dvou skupin, na daně **přímé** a **nepřímé**. Rozdělení daní do těchto skupin znázorňují následující obrázky.

(Vančurová, 2006)

Obrázek č. 1: Přímé daně

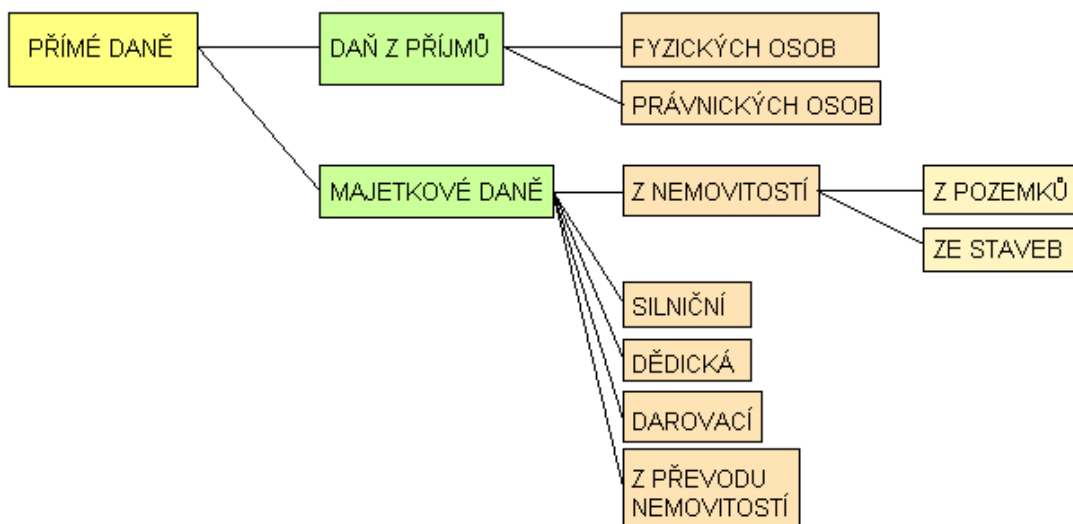

Zdroj: Vlastní tvorba

Obrázek č. 2: Nepřímé daně

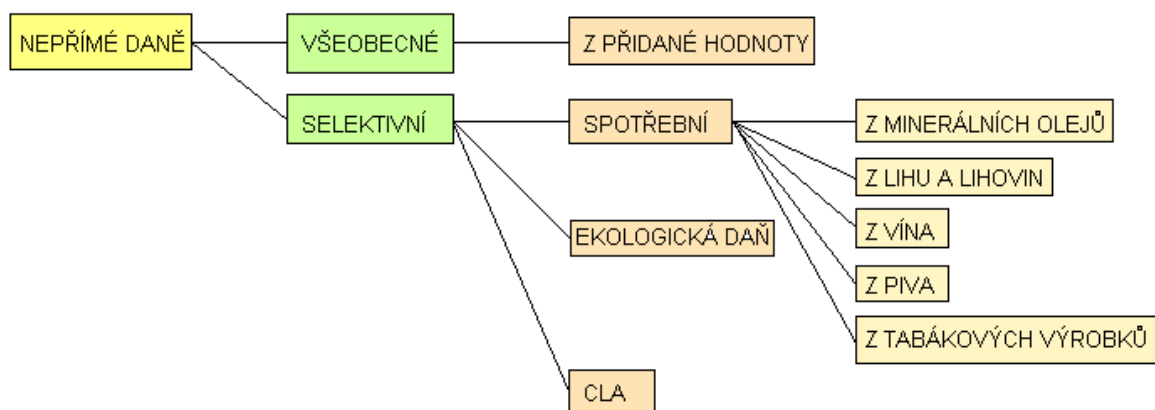

Zdroj: Vlastní tvorba

Selektivní spotřební daně, které jsou předmětem mého zkoumání patří mezi nepřímé daně a označují se jako daně zatěžující spotřebu a vybírají se prostřednictvím plátce daně, zpravidla přímo od poplatníka. Plátce daně sráží daň od poplatníka a pro správce daně je poplatník neznámý.

2.2 Spotřební daně

Spotřební daně z vybraných druhů zboží (akcízy) patří mezi nejstarší daně vůbec a vždy představovali významný výnos pro státní pokladnu. V průběhu tisíciletí a staletí prodělaly v předmětu i v sazbách značné změny. Spotřební daně jsou nepřímé daně, kterými stát cíleně zatěžuje prodej nebo spotřebu úzké skupiny výrobků. Podle těch pak rozlišujeme spotřební daně na:

- **daň z minerálních olejů,**
- **daň z lihu,**
- **daň z piva,**
- **daň z vína a meziproductů a**
- **daň z tabákových výrobků.**

Vysoké sazby spolu s nízkou elasticitou spotřeby vybraných výrobků činí z těchto daní významný výnos veřejného rozpočtu. Výnosnost spotřebních daní je ještě umocněna technikou zjišťování daně z přidané hodnoty (DPH), vzhledem k tomu, že DPH je počítána z ceny včetně spotřební daně.

(Kubátová, 2005)

Spotřební daně tedy představují stabilní a dobře odhadnutelný zdroj příjmů a slouží k udržení rozsahu veřejných výdajů.

Pro zavedení spotřebních daní lze uvést i další důvody, tedy ekologické a zdravotní, protože jim často podléhají výrobky, jejichž spotřeba negativně ovlivňuje životní prostředí i zdravotní stav obyvatelstva.

Daňovou zátěž spotřební daně nenese výrobce nebo dovozce zboží, ale konečný spotřebitel. Daň se vybírá jednorázově, většinou při uvedení zboží do volného oběhu,

což je zejména prodej od výrobce ke konečnému spotřebiteli. Je to tedy daň, která se uplatňuje pouze jednou, a to v okamžiku, kdy dojde k prodeji zboží podléhajícímu spotřební dani konečnému spotřebiteli.

Legislativní úprava všech pěti spotřebních daní je shrnuta do jednoho zákona, a to do zákona č. 353/2003 Sb. o spotřebních daních.

2.2.1 Daň z minerálních olejů

Plátce daně z minerálních olejů:

Plátcem se rozumí právnická nebo fyzická osoba, které vznikne povinnost daň přiznat a zaplatit při:

- použití nebo prodeji minerálních olejů, které nebyly zdaněny nebo u nichž byla uplatněna sazba daně nižší než sazba daně stanovená pro daný účel použití, pro účely, pro které je stanovena vyšší sazba daně,
- použití nebo prodeji směsí minerálních olejů určených pro pohon dvoutaktních motorů za účelem pohonu jiných než dvoutaktních motorů,
- použití nebo prodeji minerálních olejů pro pohon motorů nebo výrobu tepla bez ohledu na způsob spotřeby tepla,
- použití nebo prodeji přísady či plnidla do minerálních olejů
- prodeji nebo bezplatném předání odpadních olejů, které nebyly zdaněny, ke konečné spotřebě pro pohon motorů nebo pro výrobu tepla,
- použití odpadních olejů, které nebyly zdaněny, pro pohon motorů nebo pro výrobu tepla.

Předmět daně z minerálních olejů:

Mezi výrobky podléhající dani z minerálních olejů řadíme:

- motorové benziny, ostatní benziny, letecké pohonné hmoty,
- střední oleje, těžké plynové oleje, těžké topné oleje, odpadní oleje,
- zkapalněné ropné plyny,
- uhlovodíkové plyny,

- různé směsi předchozích.

Základ daně z minerálních olejů

Základem daně je množství minerálních olejů vyjádřených v 1000 litrech a při teplotě 15 °C. Pro těžké topné oleje a zkapalněné ropné plyny je základ daně vyjádřen v tunách čisté hmotnosti.

Sazby daně z minerálních olejů:

Tabulka č. 1: Sazby spotřební daně z minerálních olejů

Kód nomenklatury	Text	Sazba daně
2710	motorové benziny, ostatní benziny a letecké pohonné hmoty benzinového typu s obsahem olova do 0,013 g/l včetně	11840 Kč/1000 l
	motorové a technické benziny, ostatní benziny a letecké pohonné hmoty benzinového typu s obsahem olova nad 0,013 g/l	13710 Kč/1000 l
	Střední oleje a těžké plynové oleje	9950 Kč/1000 l
	Těžké topné oleje	472 Kč/t
	odpadní oleje	660 Kč/1000 l
2711	zkapalněné ropné plyny určené k použití, nabízené k prodeji nebo používané pro pohon motorů nebo pro jiné účely	3933 Kč/t
	zkapalněné ropné plyny určené k použití, nabízené k prodeji nebo používané pro výrobu tepla	0 Kč/t
	zkapalněné ropné plyny určené k použití, nabízené k prodeji nebo používané: pro stacionární motory	1290 Kč/t
	v souvislosti s provozy a stroji používanými při stavbách, stavebně inženýrských pracích a veřejných pracích	
	pro vozidla určená k používání mimo veřejné cesty nebo pro vozidla, která nejsou schválená k používání převážně na veřejných silnicích	

Zdroj: Zákon o spotřebních daních

2.2.2 Daň z lihu

Plátce daně z lihu:

- právnická nebo fyzická osoba, která nakoupí nebo doveze líh a výrobky obsahující líh osvobozený od daně,
- právnická nebo fyzická osoba, která skladuje nebo uvádí do volného daňového oběhu líh, který je předmětem daně s výjimkou lihu osvobozeného od daně,
- právnická nebo fyzická osoba, která překročí při výrobě nebo oběhu lihu stanovené normy ztrát lihu.

Předmět daně z lihu:

- líh (etanol) včetně neodděleného lihu vzniklého kvašením, obsažený v jakýchkoli výrobcích, s výjimkou výrobků uvedených pod kódy nomenklatur 2203, 2204, 2205, 2206, pokud celkový obsah lihu v těchto výrobcích činí více než 1,2 % objemových etanolu,
- neoddělený líh vzniklý kvašením, obsažený ve výrobcích uvedených pod kódy nomenklatury 2204, 2205, 2206, pokud celkový obsah lihu v těchto výrobcích činí více než 22 = objemových etanolu.

Základ daně z lihu

Základem daně je množství lihu vyjádřené v hektolitrech etanolu při teplotě 20 °C zaokrouhlené na dvě desetinná místa.

Sazby daně z lihu:

Tabulka č. 2: Sazby spotřební daně z lihu

Kód nomenklatury	Text	Sazba daně
2207	líh obsažený ve výrobcích uvedených pod kódem nomenklatury 2207	26500 Kč/hl etanolu
2208	líh obsažený ve výrobcích uvedených pod kódem nomenklatury 2208 s výjimkou destilátů z pěstitelského pálení	26500 Kč/hl etanolu
	líh obsažený v destilátech ovocných z pěstitelského pálení	13300 Kč/hl etanolu
ostaní	líh obsažený ve výrobcích uvedených pod ostatními kódy nomenklatury	26500 Kč/hl etanolu

Zdroj: Zákon o spotřebních daních

2.2.3 Daň z piva

Plátce daně z piva

Zákon o spotřebních daních udává podmínky pro neplátce daně. Ten, kdo tyto podmínky nesplňuje, je povinen zaregistrovat se jako plátce daně nejdéle do 15 kalendářních dnů ode dne kdy došlo k porušení podmínek.

Plátcem daně z piva tedy není fyzická osoba, která spolu s osobami tvořícími s ní domácnost vyrobí v zařízení pro domácí výrobu piva, pro vlastní spotřebu, pro spotřebu členů její domácnosti, osob jí blízkých nebo jejích hostů, pivo v celkovém množství nepřesahujícím 200 litrů za kalendářní rok, za podmínky, že nedojde k jeho prodeji.

Předmět daně z piva

Pivem se pro účely zákona o spotřební dani z piva rozumí:

- výrobek uvedený pod kódem nomenklatury 2203 obsahující více než 0,5 % objemových alkoholu, nebo
- směsi výše uvedeného výrobku s nealkoholickými nápoji uvedené pod kódem nomenklatury 2206 obsahující více než 0,5 % objemových alkoholu.

Malý nezávislý pivovar

Malým nezávislým pivovarem je pivovar, jehož roční výroba piva, včetně piva vyrobeného v licenci, není větší než 200000 hektolitrů a splňuje následující podmínky:

- není právně ani hospodářsky závislý na jiném pivovaru,
- nadzemní ani podzemní provozní a skladovací prostory nejsou technologicky, či jinak propojeny s prostorami jiného pivovaru.

Základ daně z piva

Základem daně je množství piva vyjádřené v hektolitrech.

Sazby daně z piva

Tabulka č. 3: Sazba spotřební daně z piva

Kód nomenklatury	Sazba daně v Kč/hl za každé celé procento extraktu původní mladiny					
	Základní sazba	Snížené sazby pro malé nezávislé pivovary				
		Velikostní skupina podle výroby v hl ročně				
		do 10.000 včetně	nad 10.000 do 50.000 včetně	nad 50.000 do 100.000 včetně	nad 100.000 do 150.000 včetně	nad 150.000 do 200.000 včetně
2203, 2206	24,00 Kč	12,00 Kč	14,40 Kč	16,80 Kč	19,20 Kč	21,60 Kč

Zdroj: Zákon o spotřebních daních

2.2.4 Daň z vína a meziproduktů

Plátce daně z vína a meziproduktů

Plátcem není fyzická osoba, která na daňovém území České republiky vyrábí výhradně tiché víno, za podmínky, že celkové množství vyrobeného tichého vína za kalendářní rok nepřesáhne 2000 litrů. Toto tiché víno nemůže být dopravováno do jiného členského státu pro účely podnikání a nemůže být uvedeno do režimu podmíněného osvobození. Jestliže fyzická osoba poruší předešlé podmínky je povinna se zaregistrovat jako plátce nejpozději do 15 kalendářních dní ode dne porušení těchto podmínek.

Předmět daně z vína a meziproduktů

- víno a fermentované nápoje a meziprodukty uvedené pod kódy nomenklatury 2204, 2205, 2206, které obsahují více než 1,2 % objemových alkoholu, nejvýše však 22 % objemových alkoholu,
- šumivé víno, kterým se pro účely zákona o spotřebních daních rozumí všechny výrobky, které jsou plněny do lahví s hřibovitou zátkou pro šumivé víno, která je upevněná zvláštním úchytným zařízením, nebo které při uzavřeném obsahu při

20 °C mají přetlak 3 bary a více, který lze odvodit z přítomnosti rozpuštěného oxidu uhličitého,

- meziprodukty, kterými se pro účely zákona o spotřebních daních rozumí všechny výrobky, které jsou uvedené pod kódy nomenklatury 2204, 2205 a 2206, jejichž skutečný obsah alkoholu přesahuje 1,2 % objemových, ale nepřesahuje 22 % objemových, které nejsou šumivým ani tichým vínem nebo nepodléhají dani z piva.

Základ daně z vína a meziproduktů

Základem daně je množství vína a meziproduktů vyjádřené v hektolitrech.

Sazby daně z vína a meziproduktů

Tabulka č. 4: Sazby spotřební daně z vína a meziproduktů

Text	Sazba daně
Šumivá vína	2340 Kč/hl
Tichá vína	0 Kč/hl
Meziprodukty	2340 Kč/hl

Zdroj: Zákon o spotřebních daních

2.2.5 Daň z tabákových výrobků

Plátce daně z tabákových výrobků

Plátce je právnická nebo fyzická osoba, která poruší zákaz prodeje cigaret konečnému spotřebiteli za cenu vyšší, než je cena pro konečného spotřebitele uvedená na tabákové nálepce.

Předmět daně z tabákových výrobků:

Předmětem daně jsou tabákové výrobky, kterými se pro účely zákona o spotřebních daních rozumí cigarety, doutníky, cigarillos a tabák ke kouření.

Základ daně z tabákových výrobků:

Základem daně pro procentní část daně u cigaret je **cena pro konečného spotřebitele**. Základem daně pro pevnou část daně u cigaret je množství vyjádřené v kusech.

Základem daně u doutníků a cigarillos je množství vyjádřené v kusech a u tabáku ke kouření množství vyjádřené v kilogramech.

Cena pro konečného spotřebitele

Cenou pro konečného spotřebitele cigaret se rozumí cena, která je stanovena na základě zvláštního právního předpisu jako cena pro konečného spotřebitele jednotkového balení určeného k přímé spotřebě, nestanoví-li tento zákon jinak. Tato cena obsahuje i daň z přidané hodnoty.

Sazby daně z tabákových výrobků

Tabulka č. 5: Sazby spotřební daně z tabákových výrobků

Text	Sazba daně		
	Procentní část	Pevná část	Minimální
cigarety	28%	1,03 Kč/kus	celkem nejméně však 1,92 Kč/kus
doutníky, cigarillos		1,15 Kč/kus	
tabák ke kouření		1280,00 Kč/kg	
ostatní tabák		1280,00 Kč/kg	

Zdroj: Zákon o spotřebních daních

3 POSTAVENÍ DANÍ ZE SPOTŘEBY V DAŇOVÝCH SYSTÉMECH ČLENSKÝCH STÁTŮ

3.1 Postavení daní ze spotřeby v daňových systémech členských států EU

Postavení daní ze spotřeby v daňových systémech států můžeme měřit třemi způsoby.

- **Pomocí ukazatele podílu daní ze spotřeby na veřejných příjmech,**
- **Pomocí ukazatele daňové kvóty (podíl daně na HDP)**
- **Pomocí ukazatele podílu nepřímých daní (rozloženého na DPH a spotřební daně) na celkových daňových příjmech**

(Svátková, 2007)

Následující grafy jsou sestaveny na základě údajů zjištěných ze statistiky OECD. Příslušná data jsou uvedena v příloze č. 1.

3.1.1 Podíl daní ze spotřeby na veřejných příjmech

Touto metodou rozdělíme země do čtyř skupin:

- a) První skupinou jsou země s pozvolným nebo skokovým rostoucím trendem nepřímého zdanění. Mezi tyto země řadíme Lucembursko, Nizozemí, Portugalsko, Španělsko a Velkou Británii.

Graf č. 1: Podíl daní ze spotřeby na veřejných příjmech – Lucembursko

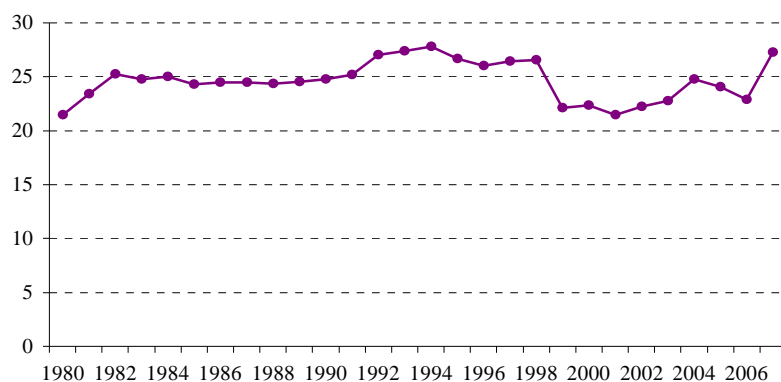

Zdroj: Vlastní tvorba na základě dat z OECD

- b) Druhou skupinu tvoří země s klesajícím trendem nepřímého zdanění, které je zřejmé u Dánska a Francie.

Graf č. 2: Podíl daní ze spotřeby na veřejných příjmech, klesající trend nepřímého zdanění - Francie

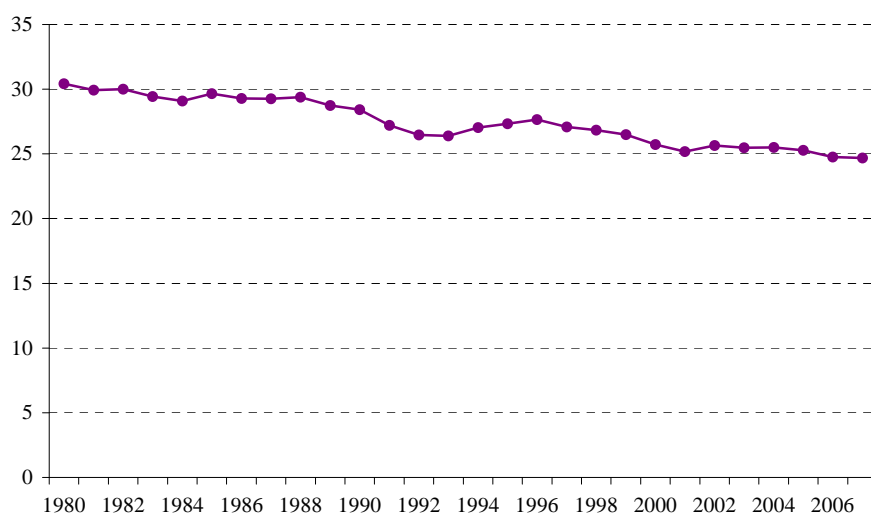

zdroj: Vlastní tvorba na základě dat z OECD

- c) Další jsou země, ve kterých si ukazatel v dalších letech po skokovém růstu zachovává stále stejnou úroveň s relativně nepatrnými odchylkami. Tento vývoj je zřejmý v Rakousku a Belgii.

Graf č. 3: Podíl daní ze spotřeby na veřejných příjmech, stejný vývoj ukazatele po předcházejícím skokovém růstu ukazatele - Rakousko

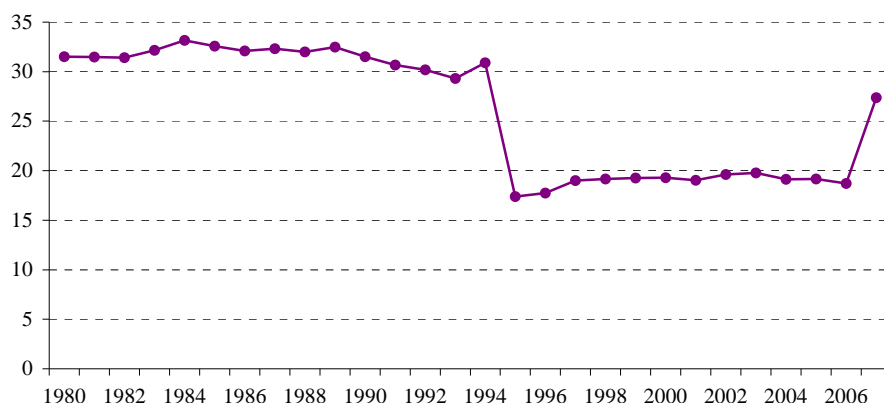

Zdroj: Vlastní tvorba na základě dat z OECD

- d) Poslední skupinou, jsou země, u nichž nelze přesně definovat vývoj ukazatele a je pozorován ve Finsku, Irsku, Itálii, Německu, Řecku a Švédsku.

Graf č. 4: Podíl daní ze spotřeby na veřejných příjmech, nedefinovatelný vývoj ukazatele - Řecko

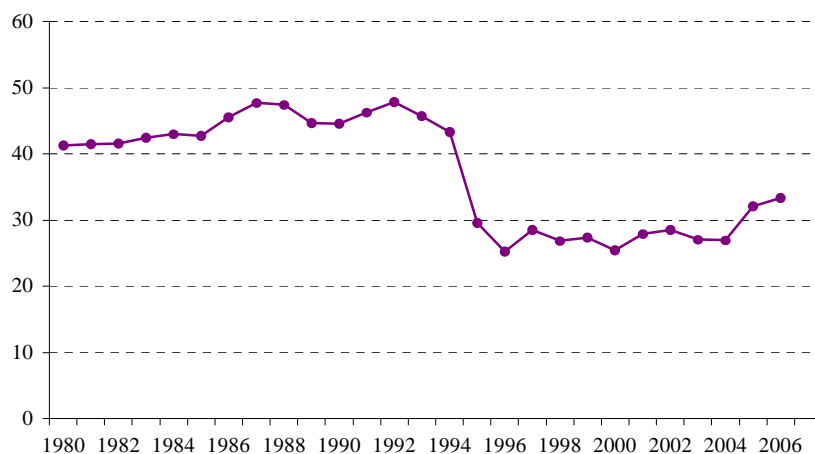

Zdroj: Vlastní tvorba na základě dat z OECD

3.1.2 Ukazatel daňové kvóty

Prostřednictvím tohoto ukazatele rozlišujeme:

- Daňovou kvótu za DPH (DKDPH),
- Daňovou kvótu za spotřební daně (DKSD) a
- Daňovou kvótu za obě nepřímé daně (DK)

Tento ukazatel rozděluje státy Evropské unie do 3 skupin:

- a) první skupinu tvoří země, jejichž DKDPH je větší než DKSD. Mezi tyto země patří Belgie, Itálie, Lucembursko, Německo, Nizozemí, Rakousko, Řecko a Španělsko

Graf č. 5: Ukazatel daňové kvóty - Belgie, $DKDPH > DKSD$

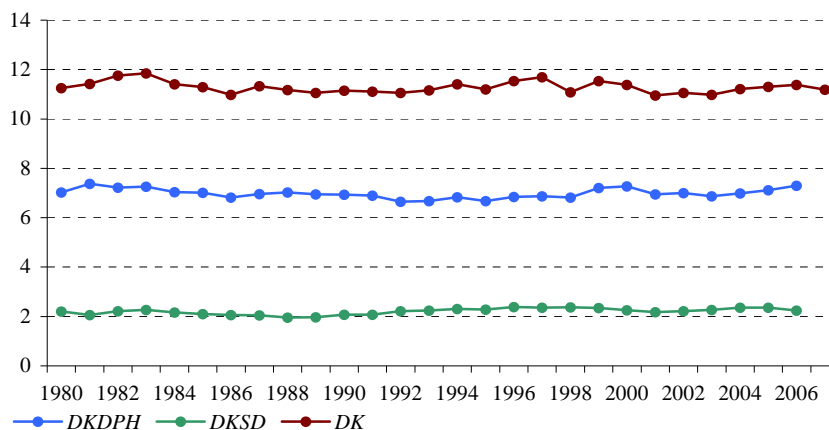

Zdroj: Vlastní tvorba na základě dat z OECD

- b) dále země jejichž DK-DPH je i po přijetí systému DPH několik let nižší než DK-SD. Do těchto zemí řadíme Portugalsko, Velkou Británii a Irsko

Graf č. 6: Ukazatel daňové kvóty – Irsko, $DKDPH < DKSD$

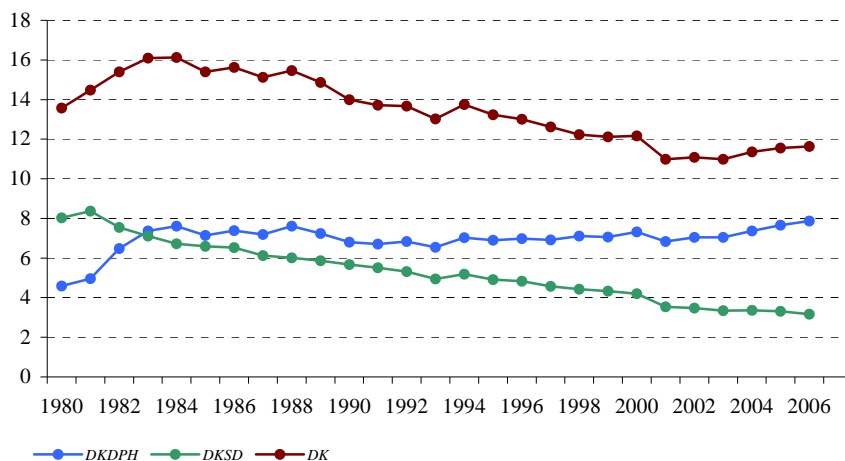

Zdroj: Vlastní tvorba na základě dat z OECD

- c) a nakonec jsou to země u nichž existuje nesoulad mezi rokem zavedení systému DPH a údaji vykazovanými za DPH ve statistice OECD. Země patřící do této skupiny jsou Dánsko, Finsko, Francie a Švédsko.

Graf č. 7: Ukazatel daňové kvóty – Francie; existence nesouladu mezi rokem zavedení systému DPH a vykazovanými údaji za DPH ve statistice OECD.

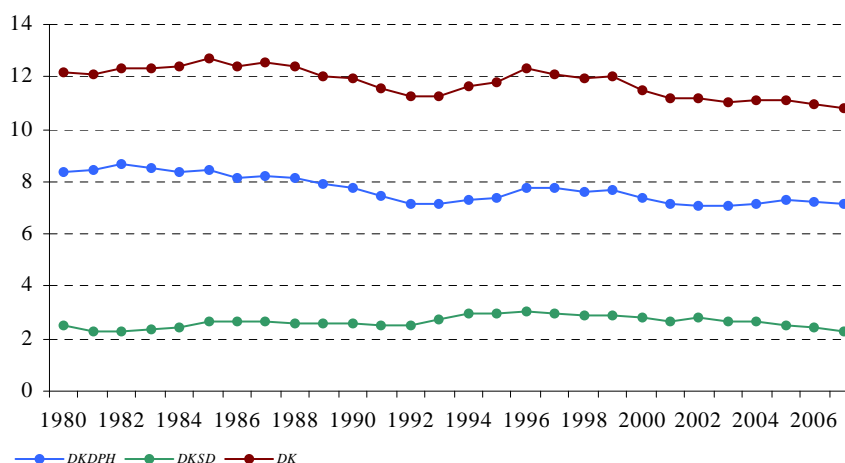

Zdroj: Vlastní tvorba na základě dat z OECD

3.1.3 Ukazatel podílu nepřímých daní na celkových daňových příjmech

Pomocí tohoto ukazatele hodnotíme rozdíl podílu DPH na celkových daňových příjmech a podílu spotřebních daní na celkových daňových příjmech, kde mezní hodnotou je 10 % bodů.

Mezi země s větším rozdílem podílů nepřímých daní na celkových daňových příjmech jsou Rakousko, Německo, Francie a Belgie, naopak nejmenší rozdíl těchto podílů je zaznamenán v Irsku a Lucembursku.

Graf č. 8: Ukazatel rozdílu podílů DPH a spotřebních daních na celkových daňových příjmech v Německu a Lucembursku

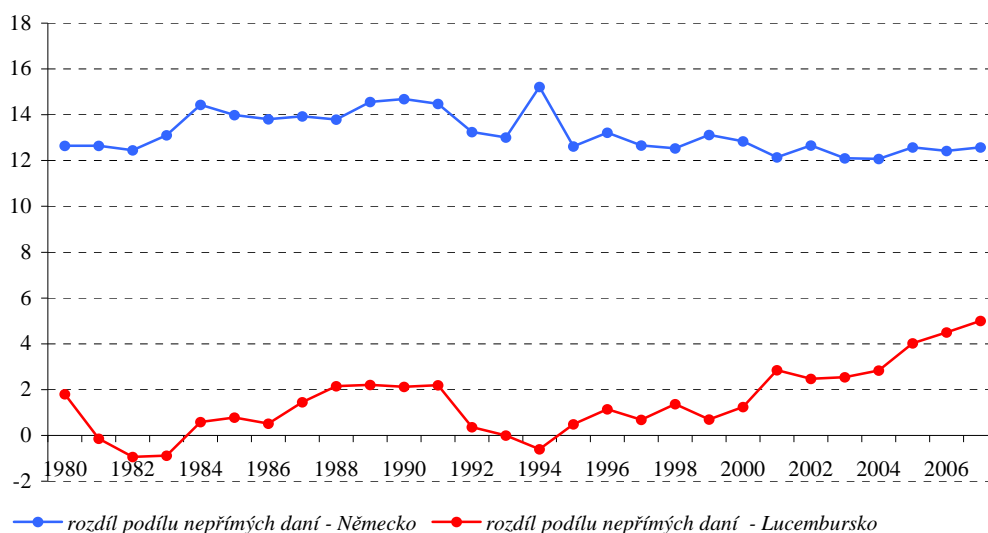

Zdroj: Vlastní tvorba na základě dat z OECD

3.2 Postavení daní ze spotřeby v daňovém systému ČR

K hodnocení postavení nepřímých daní v daňovém systému v České republice jsou použity stejné postupy jako u předchozích, tedy opět vycházíme z metodiky OECD.

Vývoj nepřímého zdanění je možné sledovat až od roku 1993, kdy byl přijat systém DPH (a s tím i Zákon o DPH) a systém pěti samostatných spotřebních daní, legislativně sloučených do jednoho zákona (Zákon o spotřebních daních).

3.2.1 Podíl daní ze spotřeby na veřejných příjmech

V období od roku 1993 až 2001 se tento ukazatel pohybuje mezi hodnotami 5,9 % a 8 %. Z důvodu možné nespolehlivosti uváděných dat tedy není možné srovnávání s ostatními státy. Teprve od roku 2002 dochází ke zrealnění dat a hodnota ukazatele se dostává mezi 25–30 % a Česká republika se tím dostává na úroveň Lucemburska, Nizozemí, Německa, Finska a Velké Británie (v 90. letech).

Graf č. 9: Podíl daní ze spotřeby na veřejných příjmech – Česká republika

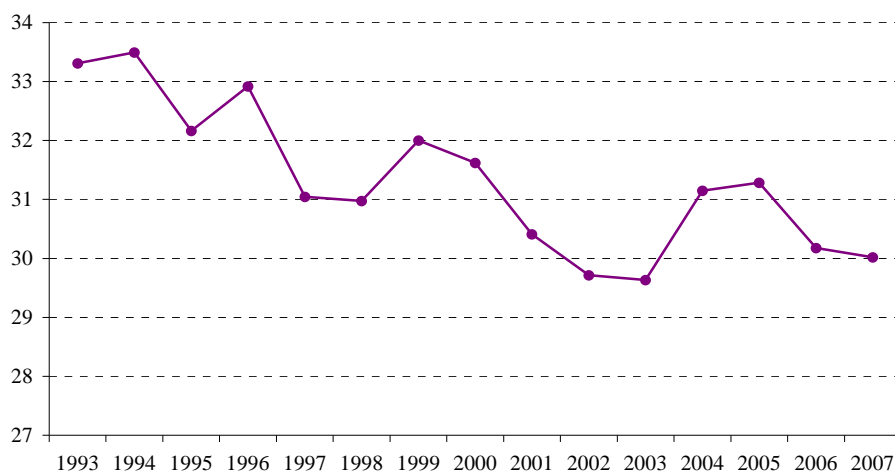

Zdroj: Vlastní tvorba na základě dat z OECD

3.2.2 Ukazatel daňové kvóty

Tento ukazatel se zdá být spolehlivější než předchozí a i z něj je patrné zavedení systému DPH a spotřebních daní až v roce 1993.

DK-DPH je větší než DK-SD a Česká republika se tím řadí mezi první skupinu zemí.

DK-SD se pohybuje okolo 4 %, což je klíčová hranice pro evropskou patnáctku (srovnatelné s Nizozemím, Švédskem a Velkou Británií).

DK-DPH se pohybuje okolo 7 % - o jeden procentní bod méně než je stanovena klíčová hodnota pro evropskou patnáctku (srovnatelné s Belgií, Francií a Irskem).

Graf č. 10: Ukazatel daňové kvóty v České republice

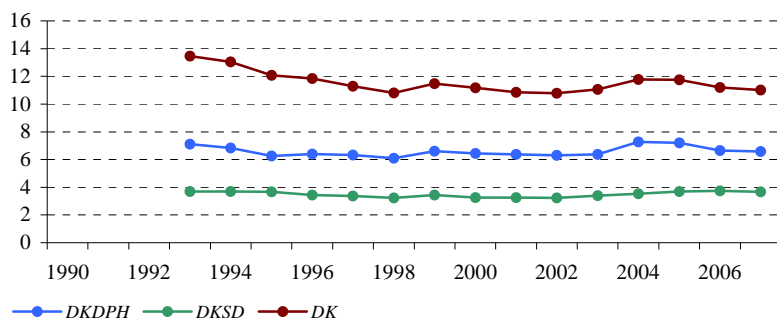

Zdroj: Vlastní tvorba na základě dat z OECD

3.2.3 Ukazatel podílu nepřímých daní na celkových veřejných příjmech

Ukazatel konstruovaný pro spotřební daň osciluje kolem hranice 10 %. Tato hodnota je 2,5krát větší než byla naměřená daňová kvóta za spotřební daně. Tyto údaje jsou srovnatelné hodnotami naměřenými v Dánsku, Finsku a Velké Británii.

Ukazatel konstruovaný pro DPH osciluje okolo 17 – 19 % (2,5 násobek daňové kvóty za DPH).

Rozdíl těchto podílů tedy činí 7 – 9 % bodů, což je méně než 10 % a je srovnatelné s Finskem, Francií a Německem.

Graf č. 11: Ukazatel rozdílu podílů DPH a spotřebních daní na celkových veřejných příjmech v České republice

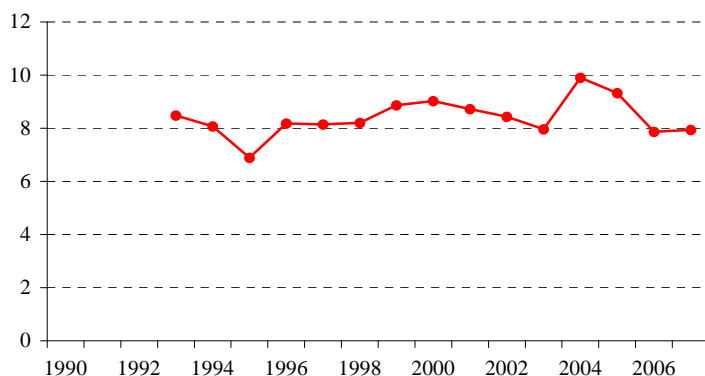

Zdroj: Vlastní tvorba na základě dat z OECD

4 HARMONIZAČNÍ PROCES V EVROPSKÉ UNII

Koncem 20. století se významně změnilы podmínky, za kterých vlády vybíraly po dlouhá staletí a tisíciletí daně. Zvyšující se propojenost národních ekonomik a trhů způsobily růst daňových úniků a silnou daňovou konkurenci mezi státy. Toto se zejména dotýká daní s vysokou mobilitou základů, tedy daní ukládaných na finanční kapitál, ostatní kapitál, zboží a služby. Tyto mobilní základy mohou snadno překračovat hranice států a mohou se tím vyhýbat zdanění.

Vlády jejichž poplatníci v důsledku otevření hranic mohou přesouvat své daňové základy do zemí s výhodnějšími daňovými režimy, mohou buď přistoupit na daňovou konkurenci, snažit se lákat poplatníky na výhodnější podmínky v daních a v poskytování veřejných služeb a tím udržovat své veřejné finance v přijatelných mezích, nebo se vzájemně dohodnout na harmonizaci či koordinaci daňových systémů.

Harmonizace a koordinace daní může omezovat daňové úniky buď proto, že pro poplatníky prostě ztrácí smysl mezinárodně daně plánovat nebo proto, že daňové správy sdílí společné informace o věcech daňových dlužníků. Zároveň však vlády nejsou nuceny efektivně pracovat s veřejnými rozpočty, protože jsou schopny od těchto daňových dlužníků vybírat stále vyšší daně.

Zřejmě jako reakce na nežádoucí vývoj veřejných rozpočtů, kdy neefektivní výdajová strana tlačí i daně do stále větších podílů na HDP, vyskytují se návrhy některých ekonomů a politiků nahradit mezinárodní harmonizaci a koordinaci daní daňovou konkurencí.

Daňová harmonizace znamená vzájemné přibližování a přizpůsobení národních daňových systémů a jednotlivých daní na základě dodržování společných pravidel zúčastněných zemí. Cílem harmonizace je odstranění překážek pro fungování jednotného vnitřního trhu a může se týkat:

- daňového základu

- daňové sazby
- administrativy daně (tj. jaké jsou povinnosti plátců daně, co musí obsahovat daňové dokumenty ...)

4.1 Nástroje harmonizace daní v EU

Při aplikaci evropského práva do tuzemského musí všechny členské země postupovat podle **Evropského právního řádu**. Při tom musí respektovat určité zásady vycházející ze zakládajících smluv.

- **zásada nadřazenosti či přednosti práva Evropského společenství** nad národním právem členského státu,
- **zásada přímé použitelnosti** komunitárního právního aktu, který je přímo aplikovatelný v jednotlivých členských státech bez nutnosti jeho převzetí národní normou,
- **zásada přímé účinnosti** v případě, že ustanovení komunitárního práva je dostatečně určité (konkrétní), nepodmíněné a uplynula lhůta pro jeho transformaci v národním právním systému.

(Brejcha, 2006)

Právní základ evropské integrace tvoří tzv. primární a sekundární právo Evropského společenství.

4.1.1 Primární právo Evropské unie

Primární právní rámec všech integračních procesů EU původně představovaly tzv. Římské dohody z roku 1957, které se v oblasti fiskálních opatření novými smlouvami o Evropské unii neměnily a nedotčené tak platí dodnes.

(Kubátová, 2007)

Primárním právem tedy rozumíme:

- systém smluv tvořící Ústavu evropské integrace
- obecné právní zásady včetně judikatury Evropského soudního dvora

4.1.2 Sekundární právo Evropského společenství

Sekundární právo ES je tvořeno následujícími právními akty:

- **nařízení** – právní nástroj obecně platný a přímo závazný ve všech členských zemích,
- **směrnice** – právní nástroj sledující dosažení určitého cíle. Má zajistit praktickou realizaci harmonizace, avšak rozhodnutí o způsobu její aplikace nechává v kompetenci jednotlivých zemí,
- **rozhodnutí** – závazný právní nástroj, který nemá obecnou platnost a závaznost. Platí přímo, ale pouze pro vybrané subjekty,
- **stanoviska a doporučení** – nejsou právně závazná, mají pouze politickou váhu,
- **rozhodnutí Evropského soudního dvora**

(Brejcha, 2006)

4.2 Harmonizace spotřebních daní

V předvstupním období docházelo k úpravám spotřebních daní tak, aby česká legislativa splňovala většinu požadavků daných Evropskou unií. Zejména se jednalo o změnu jednotek základu daně u spotřební daně z minerálních olejů z tun na objemovou jednotku 1000 litrů v roce 1999.

K začátku roku 2002 byl změněn jednosložkový základ daně u daně z tabákových výrobků na dvousložkový, kde pevnou částí základu daně zůstaly kusy nebo kilogramy výrobku a procentní část, pro kterou je základem daně cena pro konečného spotřebitele.

(Březina, 2006)

K zásadní změně došlo ve správě těchto daní. Jedná se především o vznik daňových skladů a zavedení tzv. režimu podmíněného osvobození od daně, ve kterém se zboží pohybuje nezatížené spotřebními daněmi až do dne, kdy je toto zboží uvedeno do volného daňového oběhu. V podstatě to znamená, že dochází k odkladu vzniku daňové povinnosti daň přiznat a zaplatit. Pro podnikatele to znamená, že nemají své finanční prostředky vázány u státního rozpočtu ve formě odvedené spotřební daně. Pro zjednodušení a zprůhlednění systému vykonávají správu daní pouze celní orgány.

(Brejcha, 2006)

4.2.1 Směrnice nejvíce ovlivňující harmonizace spotřebních daní

4.2.1.1 Směrnice Rady 92/12/EHS, o obecné úpravě, držení, pohybu a sledování výrobků podléhajících spotřební dani.

Vydáním této směrnice došlo k plné harmonizaci spotřebních daní. Základním přínosem směrnice je zejména:

- vymezení území, které se řídí pravidly daných směrnicí,
- vymezení okruhu výrobků, které jsou směrnicí upraveny (minerální oleje, alkohol a alkoholické nápoje, tabákové výrobky),
- zavedení principu daňových skladů a režimu podmíněného osvobození od spotřebních daní,
- při převážení výrobků z jedné země do druhé byl zaveden do zdanění obecný princip země spotřeby (včetně možnosti vrácení SD), a to s výjimkou osobní spotřeby jednotlivců, kde byl ponechán princip země původu,
- vymezení okruhu výrobků, které mohou jednotlivé země osvobodit od spotřební daně,
- zavedení pravidel pro oběh dokladu.

4.2.1.2 Směrnice Rady 92/79/EHS, o sblížení daní z cigaret

Direktiva dává členským zemím základní pravidla při harmonizaci daňových sazeb u cigaret. Tato pravidla je možné shrnout do dvou bodů:

- celková minimální sazba SD, tj. součet proměnlivé a pevné části spotřební daně bez DPH činí 57 % z maloobchodní prodejní ceny cigaret nejžádanější cenové kategorie¹,
- každé dva roky musí být celkové zatížení cigaret včetně jejich struktury spotřebních daní přezkoumáno.

¹ Od 1. 7. 2002 nesmí být výsledná částka nižší než 60 EUR/1000 ks cigaret, od 1. 7. 2006 byla tato částka zvýšena na 64 EUR

4.2.1.3 Směrnice Rady 92/80/EHS, o sblížení daní z jiných tabákových výrobků než cigaret

I tato směrnice upravuje minimální sazby spotřebních daní u dalších tabákových výrobků. Základní pravidla je možné shrnout následovně:

- SD může být konstruována alternativně jako:

valorická (daň podle maximálních maloobchodních prodejních cen (MOC))

specifická (daň podle množství)

složená (daň jako kombinace valorické a specifické části daně)

- celková daň musí splňovat minimální výši SD¹, *doutníky a doutníčky*: 5 % MOC nebo 7 ECU z 1000 kusu či za 1 kg; *tabák k ručnímu balení cigaret*: 30 % MOC nebo 20 ECU za 1 kg; *ostatní tabák ke kouření*: 20 % MOC nebo 15 ECU za 1 kg
- směrnice zavádí mechanismus přepočtu ECU na národní měnovou jednotku (pro celý aktuální kalendářní rok se použije devizový kurz platný první pracovní den měsíce října předchozího roku. Pokud byl nárůst spotřební daně po přepočtu nižší než o 5 % nebo 5 ECU, mohou členské státy zachovat původní sazby spotřební daně),
- každé dva roky musí být daňové sazby přezkoumány.

4.2.1.4 Směrnice Rady 92/81/EHS, o harmonizaci struktury spotřebních daní z minerálních olejů

Touto směrnicí došlo k uspořádání minerálních olejů v unii.

Směrnice:

- vymezila předmět minerálních olejů s ohledem na kombinovanou nomenklaturu,
- vymezila základ SD, ze kterého se daň vypočítává (1000 litrů nebo 1000 kg), přičemž umožnila zemím použít u vybraných minerálních olejů i jinou jednotku,

¹ Od 1. 7. 2003 jsou celkové minimální sazby dle Směrnice Rady 2002/10/ES daní následující:
- *doutníky a doutníčky*: 5 % MOC nebo 11 EUR/1000 ks ne 1 kg
- *tabák k ručnímu balení cigaret*: 33 % MOC nebo 29 EUR/1 kg
- *ostatní tabák ke kouření*: 20 % MOC nebo 20 EUR/1 kg

- umožnila osvobodit od daně minerální oleje používané pro jiné účely než jako pohonná hmota nebo palivo, minerální oleje pro létání (s výjimkou rekreačního) nebo minerální oleje pro plavbu po vodách Evropského společenství (kromě rekreačního),
- dala zemím možnost plně či částečně osvobodit od spotřební daně minerální oleje využívané při přepravě cestujících a zboží po železnici, výrobě elektrické energie, u zemědělských a zahradnických prací a v dalších vymezených oblastech, popř. je alternativně zatížit sníženou sazbou spotřební daně,
- umožnila zemím uplatnit sníženou sazbu spotřební daně u plynových olejů, petroleje a dalších minerálních olejů, pokud jsou použity pro vozidla používaná mimo veřejné cesty, pro stavební stroje a pro další obdobné účely,
- stanovila, že osvobození minerálních olejů od spotřební daně je možné dosáhnout i cestou jejich zdanění a následného vrácení zaplacené spotřební daně.

4.2.1.5 Směrnice Rady 92/82/EHS, o sblížení daní z minerálních olejů

Touto směrnicí došlo k upravení minimálních sazeb daně z minerálních olejů, které lze shrnout do následující tabulky:

Tabulka č. 6: Minimální sazby spotřební daně z minerálních olejů

Pořadové číslo	Druh minerálního oleje	Minimální sazba spotřební daně
1	Olovnatý benzin	337 ECU/1000 litrů
2	Bezolovnatý benzin	287 ECU/1000 litrů
3	Nafta jako pohonná hmota	245 ECU/1000 litrů
4	pro stacionární motory, vozidla používaná mimo veřejné cesty atd.	18 ECU/1000 litrů
5	Topný plynový olej	18 ECU/1000 litrů
6	Těžký topný olej	13 ECU/1000 kg
7	Kapalný topný plyn jako pohonná hmota	100 ECU/1000 kg
8	pro stacionární motory, vozidla používaná mimo veřejné cesty atd.	36 ECU/1000 kg
9	pro topné účely	0 ECU/1000 kg
10	Petrolej jako pohonná hmota	245 ECU/1000 litrů
11	pro stacionární motory, vozidla používaná mimo veřejné cesty atd.	18 ECU/1000 litrů
12	pro topné účely	0 ECU/1000 litrů

Zdroj: Směrnice Rady 92/82/EHS

Směrnice dále:

- zavádí stejný mechanismus přepočtu ECU na národní měnovou jednotku (stejně jako u předchozího)
- každé dva roky se musí daňové sazby přezkoumat z pohledu fungování společného trhu, skutečné výše sazeb a obecných cílů Smlouvy o založení Evropského společenství.

4.2.1.6 Směrnice Rady 2003/96/ES, k restrukturalizaci společných rámcových předpisů týkajících se zdanění energetických výrobků a elektřiny

Touto směrnicí jsou nově upraveny sazby spotřebních daní z minerálních olejů a u minerálních olejů využívaných jako pohonné hmoty určuje sazby výhledově až pro období roku 2010.

Tabulka č.7: Minimální sazby daně z minerálních olejů používaných pro pohon dle „energetické směrnice“

Pořadové číslo	Druh MO* jako pohonné hmoty (základ SD**)	Minimální sazba SD daná směrnicí 92/82/EHS	Minimální sazba SD od 1.1.2004	Minimální sazba SD od 1.1.2010
1	Benzin olovnatý (EUR/1000 litrů)	337	421	421
2	Benzin bezolovnatý (EUR/1000 litrů)	287	359	359
3	Nafta (EUR/1000 litrů)	245	302	330
4	Kerosen, petrolej (EUR/1000 kg)	245	302	330
5	LPG*** (EUR/1000 kg)	100	125	125
6	Zemní plyn	100 (EUR/1000 kg)	2,6 (EUR/gigajoule)	2,6 (EUR/gigajoule)

Zdroj: Směrnice Rady 2003/96/ES,

Tabulka č.8: Minimální sazby daně z minerálních olejů pro průmysl a obchod dle „energetické směrnice“

Pořadové číslo	Druh MO pro průmyslové a obchodní využití (základ SD)	Minimální sazba SD daná směrnicí 92/82/EHS	Minimální sazba SD od 1.1. 2004
1	Nafta (EUR/1000 litrů)	18	21
2	Petrolej (EUR/1000 litrů)	18	21
3	LPG (EUR/1000 kg)	36	41
4	Zemní plyn	36 (EUR/1000 kg)	0,3 (EUR/gigajoule)

Zdroj: Směrnice Rady 2003/96/ES,

Tabulka č. 9: Minimální sazby daně ostatních minerálních olejů dle „energetické směrnice“

Pořadové číslo	Druh MO (základ SD)	Minimální sazba SD daná směrnicí 92/82/EHS	Minimální sazba SD od 1.1.2004 pro obchodní užití	Minimální sazba SD od 1.1.2004 pro neobchodní užití
1	Nafta (EUR/1000 litrů)	18	21	21
2	Těžké topné oleje (EUR/1000 kg)	13	15	15
3	Petrolej (EUR/1000 litrů)	0	0	0
4	LPG (EUR/1000 kg)	0	0	0
5	Zemní plyn (EUR/gigajoule)		0,15	0,3

Zdroj:Směrnice Rady 2003/96/ES

4.2.1.7 Směrnice Rady 92/83/EHS, o harmonizaci struktury spotřebních daní z alkoholu a alkoholických nápojů

Směrnice udává následující pravidla pro zdanění alkoholických nápojů:

- obsahově vymezuje pojem pivo, základ daně z piva, upravuje tzv. nezávislý pivovar (sazba daně u těchto pivovaru nesmí klesnout pod 50 % sazby základní vnitrostátní daně a umožňuje osvobodit od spotřební daně pivo vyrobené a spotřebované soukromou osobou),
- obsahově vymezuje jednotlivé druhy vín (tiché, šumivé), základ daně z vína, umožňuje stanovit stejné sazby spotřební daně na tiché i šumivé víno a osvobodit od spotřební daně víno vyrobené a spotřebované soukromou osobou,
- obsahově vymezuje kvašené šumivé a nešumivé nápoje, základ spotřební daně, umožňuje stanovit stejnou sazbu spotřební daně na oba druhy nápojů a osvobodit od spotřební daně nápoje vyrobené a spotřebované soukromou osobou,
- obsahově vymezuje pojem meziprodukt, určuje základ spotřební a mj. stanoví, že sazby spotřební daně nesmí být nižší než sazby spotřební daně pro tiché víno a nešumivé kvašené nápoje,

- obsahově vymezuje pojem líh, základ spotřební daně, stanoví pravidlo pouze jedné sazby na všechny „lihové“ výrobky, dále vymezuje pojem malý lihovar, jehož produkce může být zdaňována nižší sazbou, která ovšem nesmí klesnout pod 50 % sazby základní vnitrostátní daně, dále stanovuje povinnost všem zemím oznamovat složení denaturačních prostředků u lihu,
- umožňuje osvobodit od spotřební daně plně denaturovaný líh, líh pro přípravu octa, léků, pro výrobu potravin, nealkoholických nápojů, čokolád aj. výrobků, dále i všechny alkoholické výrobky použité pro vědecký výzkum, lékařské účely, jako vzorky apod.,
- umožňuje uplatnit osvobození od spotřební daně i formou vrácení zaplacené spotřební daně.

4.2.1.8 Směrnice Rady 92/84/EHS, o sblížení sazeb spotřební daně z alkoholu a alkoholických nápojů

Směrnice doplňuje předchozí se zaměřením na určení minimálních sazeb spotřební daně z alkoholu a alkoholických nápojů, které jsou uvedeny v následující tabulce:

Tabulka č.10: Minimální sazby daně z alkoholu a alkoholických nápojů

Pořadové číslo	Druh výrobku	Sazba spotřební daně
1	alkohol vč. alkoholu v nápojích	550 ECU/hl
2	meziprodukty	45 ECU/hl
3	tiché víno	0 ECU/hl
4	šumivé víno	0 ECU/hl
5	pivo	0,748 ECU/hl/stupeň Plato nebo 1,87 ECU/hl/stupeň alkoholu

Zdroj: Směrnice Rady 92/84/EHS

Směrnice dále:

- zavádí obdobný mechanismus přepočtu ECU na národní měnovou jednotku jako u ostatních výrobků,
- stanovuje, že každé dva roky musí být provedeno přezkoumání daňových sazeb z pohledu fungování společného trhu, soutěže mezi různými kategoriemi alkoholických nápojů a obecných cílů Evropské unie.

5 METODIKA MĚŘENÍ DAŇOVÉHO DOPADU U SPOTŘEBNÍCH DANÍ

Studie o daňové incidenci se zabývají tím, kdo nese ekonomickou zátěž zdanění. Vychází ze zásadního poznání, že osoba, která má zákonnou povinnost platit daně, nemusí být tatáž osoba, jejíž bohatství je formou daně kráceno. Daňová incidence se zaměřuje na ekonomický dopad, který měří změny v ekonomickém blahu společnosti, způsobené právě zdaněním.

Incidenční analýzy dělíme do několika kategorií:

- a) analýzy dopadu daní na spotřebitele
- b) analýzy dopadu daní na relativní změny poptávky po faktorech (práce, půda, kapitál) a na zpětné dopady změn poptávky na tyto faktory,
- c) analýzy progresivity daní nebo daňového systému na základě rozdělení jednotlivců podle určité míry ekonomického blaha,
- d) regionální incidenční analýzy (mohou být zaměřeny na regionální rozdíly v rámci země nebo na mezinárodní srovnávání),
- e) incidenční analýzy založené na názoru, že daně mohou mít mezigenerační efekt.

(Fullerton, Metcalf, 2002)

5.1.1 Měření daňové incidence

Bez ohledu na to, jak je daňová zátěž počítána, relativní zatížení daně může být srovnáváno užitím poměru ekonomické zátěže daní k příjmu. Z tohoto hlediska daně členíme na :

- **progresivní** – s růstem důchodu míra zdanění roste (poplatník platí tím větší část svého důchodu jako daň, čím je důchod vyšší). Platí:

$$\frac{\text{daň}}{\text{důchod}} \text{ je rostoucí funkcí důchodu}$$

- **proporcionální** – s růstem důchodu poplatníka se míra jeho zdanění nemění (poplatník platí stejné procento svého důchodu jako daň bez ohledu na výši důchodu). Platí:

$$\frac{\text{daň}}{\text{důchod}} \text{ je konstanta}$$

- **regresivní** – s růstem důchodu míra zdanění klesá (poplatník platí tím menší část svého důchodu jako daň, čím je důchod vyšší). Platí:

$$\frac{\text{daň}}{\text{důchod}} \text{ je klesající funkcí důchodu}$$

(Kubátová, 2004)

Teoreticky můžeme uvažovat tři druhy daňové incidence podle podmínek, za jakých má být daň (spotřební) zavedena nebo zvýšena:

- absolutní incidence – předpokládáme, že zvýšení jedné daně není kompenzováno snížením žádné jiné daně. Rovněž se nepředpokládá žádná změna ve výdajové politice vlády, resp. je předpokladem, že vláda nepoužije zvýšený výnos na zvýšení užitku poplatníků,
- diferenciální incidence – zjišťuje dopad jedné daně na výnosové straně vyrovnaný snížením jiné daně. Tento druh výpočtu umožňuje porovnávat mezi sebou různé daňové systémy, například všeobecnou spotřební daň o jedné sazbě s daní s několika sazbami na různé druhy zboží a služeb nebo daň spotřební s daní důchodovou,
- rozpočtová incidence – předpokládá, že daňový výnos bude použit na zvýšení vládních výdajů, tzn. že změna uvažované daně bude rozpočtově neutrální.

(Fullerton, Metcalf, 2002)

5.1.2 Ukazatele daňové progresivity

Daňovou progresivitu můžeme a měřit několika ukazateli. Míry progresivity jsou vybírány podle účelu a uživatele předkládaných výsledků. Jednodušší a průhlednější způsoby prezentace, jako je grafické vyjádření, tabulka nebo některé míry intervalové

progresivity mají výhodu snadného pochopení a mohou být adresovány širší veřejnosti nebo politikům zajímajícím se o spravedlivé rozložení daňového břemene. Ukazatele bodové a globální progresivity umožňují v porovnání s předchozím komplexnější pohled na daňovou progresivitu a jednoznačnější komparace progresivity různých daní nebo v čase.

(Kubátová, 2004)

Míra daňového zatížení poplatníků vzhledem k jejich důchodům je graficky znázorněna dvěma způsoby.

První způsob zachycuje průměrné efektivní daňové zatížení v závislosti na výši důchodu: $t=t(y)$, kde t je průměrné daňové zatížení a y je důchod před zdaněním.

Graf č. 12: Průměrné efektivní daňové zatížení důchodů

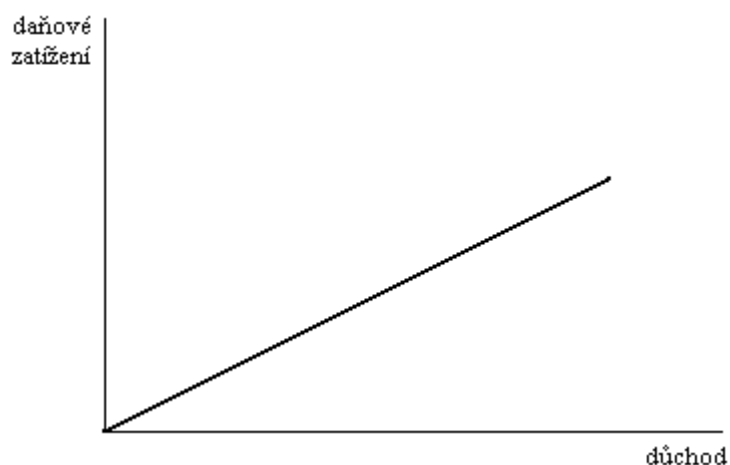

Zdroj: Vlastní tvorba

Druhý způsob zobrazení využívá křivky koncentrace důchodů, známé jako Lorenzova křivka. Lorenzova křivka je grafické znázornění kumulativních procentuálních podílů domácností na vodorovné ose a kumulativních podílů získaných důchodů na ose svislé.

Graf č. 13: Lorenzova křivka koncentrace důchodů

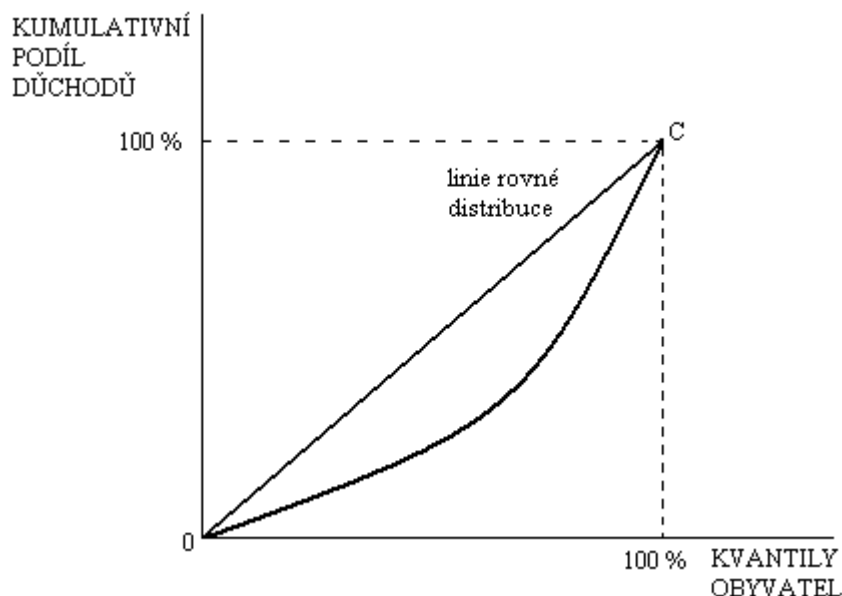

Zdroj: Kubátová, 2004

Při zcela rovnoměrném rozdělení důchodů je Lorenzova křivka představována osou kvadrantu OC – **linií rovné distribuce**. Čím je Lorenzova křivka vzdálenější od linie rovné distribuce směrem dolů doprava, tím je distribuce důchodů nerovnoměrnější.

Podle Kubátové lze ukazatele daňové progresivity rozdělit do tří kategorií, na ukazatele progresivity lokální, intervalové a globální.

Ukazatele lokální progresivity vyžadují existenci spojitě funkce $t(y)$ (odpovídá prvnímu způsobu grafického znázornění). V bodech, kde je důchodová elasticita daně větší než jedna, je daň progresivní, v bodech, kde je tato elasticita rovna jedné, je daň proporcionální a v bodech, kde je elasticita menší než jedna, je daň regresivní.

Ukazatele bodové progresivity vyžadují možnost vyjádření derivace spojitě funkce $t(y)$. V případě funkce konstantní elasticitou daně (absolutní nebo relativní) vzhledem k důchodu je index bodové progresivity stejný ve všech bodech důchodové škály a můžeme vyjádřit, že tato lokální progresivita vyjadřuje progresivitu daně celkově.

Praktické potíže s odhadem funkčního předpisu pro daňovou sazbu v závislosti na důchodu před zdaněním vedou k použití ukazatelů intervalové progresivity, při nichž postačuje znát daň a důchod alespoň ve dvou bodech důchodové škály.

Ukazatele bodové i intervalové progresivity neposkytují informace o progresivitě celkové, kromě případu stejné výše progresivity ve všech bodech důchodové škály nebo stejné výše progresivity ve všech intervalech důchodové škály. Lze tak jimi obtížně srovnávat progresivitu dvou daní nebo sledovat vývoj této veličiny v čase.

Globální progresivita se měří pomocí ukazatelů založených na Lorenzově křivce koncentrace důchodů (nebo daní) a Gini koeficientu.

Gini koeficient je podíl plochy mezi Lorenzovou křivkou a linií rovné distribuce a plochy poloviny kvadrantu. Vyjadřuje míru nerovnosti rozdělení důchodů. Pohybuje se od nuly do jedné, nulový je pro absolutně nerovné rozdělení důchodů a jedné se rovná v případě absolutní rovnosti v rozdělení důchodů.

Indexy daňové progresivity porovnávají Gini koeficient před zdaněním a po zdanění. Kritika tohoto koeficientu globální progresivity, v němž se odráží nejen vlastní daňová progresivita, ale též celková míra zdanění, vedla k navržení dvou dalších ukazatelů.

Prvním z nich je Kakwaniho koeficient. Opírá se o Gini koeficient daňové platební schopnosti, který měří koncentraci daňového břemene (obdobu koncentrace důchodů):

$K = C - G$, kde C je Gini koeficient daňové schopnosti.

Rozložením tohoto ukazatele se dá dokázat, že proporcionální růst průměrných daňových sazeb nemá vliv na jeho velikost.

Druhým ukazatelem je Suitsův index daňové progresivity vychází z plochy mezi Lorenzovou křivkou a linií rovné distribuce, která je rozdílem mezi plochou poloviny kvadrantu (K) a plochou pod Lorenzovou křivkou (L).

5.1.3 Popis metody měření daňové incidence v ČR v letech 2002 až 2007

Měření daňového dopadu spotřebních daní na spotřební výdaje domácností v České republice je provedeno na základě metody N. Kakwaniho. Tato metoda patří mezi tradiční metody. Výhodou této metody je, že nemusíme znát velikost přesunu daně na spotřebitele, čímž odpadá nutnost jeho kvantifikace. Vzhledem k orientaci výpočtu

pouze na tu část daně, jež se přesouvá do spotřeby, je metoda zvláště vhodná pro popotávkově neelastické komodity, kterými předměty spotřebních daní jsou.

Kakwaniho metoda zavádí index daňové progresivity odvozený od křivky daňové koncentrace $C(p)$, která vyjadřuje proporcii daně placenou % domácností s nejnižšími příjmy. Na základě křivek daňové a důchodové koncentrace vypočítáme index progresivity jako rozdíl veličin ***1-2*plocha pod křivkou daňové koncentrace C(p) a 1-2*plocha pod křivkou důchodové koncentrace L(p)***.

Matematicky je Kakwaniho index progresivity daně:

$$P=C-G$$

(C =index daňové koncentrace, G =index důchodové koncentrace(Gini koeficient))

Platí:

$$P=[1-2*plocha\ pod\ C(p)] - [1-2*plocha\ pod\ L(p)]$$

$$P=2*plocha\ mezi\ oběma\ křivkami$$

Progresivitu určíme následovně:

$P = 0$ proporcionální daň

$P > 0$ progresivní daň

$P < 0$ regresivní daň

Následující tabulka uvádí klasifikaci indexů progresivity tak, aby se jejich hodnoty daly slovně vyjádřit.

Tabulka č. 11: Hodnocení indexů progresivity a regresivity

výše indexu progresivity (regresivity) v %	hodnocení
méně než -30	velmi regresivní
-30 až -15	dosti regresivní
-15 až -5	mírně regresivní
-5 až +5	převážně proporcionální
+5 až +15	mírně progresivní
+15 až +30	dosti progresivní
+30 a více	velmi progresivní

Uspořádáme-li domácnosti podle jejich průměrných důchodů na osobu (vzestupně), je koncentrační křivka spotřební daně z i -té komodity totožná s koncentrační křivkou výdajů na tuto komoditu. Tak odpadá nedostatek, který se vyskytuje u jiných incidenčních výpočtů – libovolnost volby „incidenčního předpokladu“. **Pro sestrojení křivky koncentrace daně nemusíme znát absolutní velikost daně nesenou různými domácnostmi nebo celými příjmovými skupinami, stačí znát jejich relativní podíl na této dani.** Předpokladem je pouze, že všichni spotřebitelé nesou stejně velkou daň z každé jednotky každého druhu zboží nebo služby.

6 ZPRACOVÁNÍ STATISTICKÝCH DAT, SPOTŘEBNÍ KOŠ DOMÁCNOSTÍ

Základním informačním zdrojem pro získání údajů potřebných pro výpočet indexů progresivity jsou data ze Statistiky rodinných účtů ČR zveřejněných Českým statistickým úřadem. Sledovaným obdobím pro analýzu jsou roky 2002 – 2007 .

Toto rozdělení domácností, kde částka představuje horní hranici intervalu pro danou příjmovou skupinu, uvádí tabulka č. 12.

Tabulka č. 12: Příjmové skupiny domácností

Příjmová skupina	Čistý roční peněžní příjem na osobu v Kč v jednotlivých letech					
	2002	2003	2004	2005	2006	2007
1	do 51 831	do 54 144	do 56 770	do 58 899	do 58 417	do 64 545
2	51 831 - 65 492	54 145 - 69 259	56 770 - 72 117	58 899 - 74 854	58 417 - 78 934	64 545 - 85 858
3	65 492 - 74 429	69 259 - 78 300	72 117 - 81 424	74 858 - 84 460	78 934 - 90 159	85 858 - 97 434
4	74 429 - 80 339	78 300 - 84 471	81 424 - 87 787	84 460 - 91 650	90 159 - 98 315	97 434 - 106 270
5	80 339 - 86 224	84 471 - 90 581	87 878 - 93 888	91 650 - 99 109	98 315 - 106 429	106 270 - 114 936
6	86 224 - 83 004	90 581 - 97 849	93 888 - 101 815	99 109 - 107 734	106 429 - 114 655	114 936 - 124 533
7	94 004 - 101 583	97 849 - 107 836	101 815 - 110 723	107 734 - 119 138	114 655 - 126 313	124 533 - 138 261
8	101 583 - 114 898	107 836 - 121 944	110 723 - 126 083	119 138 - 136 358	126 313 - 146 118	138 261 - 157 861
9	114 898 - 137 106	121 944 - 144 715	126 083 - 151 390	136 358 - 162 007	146 118 - 174 559	157 861 - 185 821
10	137 106 - 189 719	144 715 - 196 027	151 390 - 207 007	162 007 - 231 526	174 559 - 250 196	185 821 - 268 748

Zdroj: Statistika rodinných účtů

Základní statistický soubor obsahuje v letech 2003 až 2007 celkem 3000 domácností (1750 domácností zaměstnanců, 300 domácností zemědělců, 450 domácností samostatně činných osob a 500 domácností důchodců). V roce 2002 obsahoval základní statistický soubor 3250 domácností (1800 domácností zaměstnanců, 300 domácností zemědělců, 450 domácností samostatně činných osob a 700 domácností důchodců). Vedle základního statistického souboru je zaveden ještě doplňkový soubor. Tento soubor obsahuje 400 domácností a byl vytvořen z důvodu potřeby zabezpečit údaje za domácnosti s minimálními příjmy.

Zpravodajské domácnosti jsou vybírány kvótním výběrem. Od roku 2006 je základním výběrovým znakem skupina domácnosti, odvozená od ekonomické aktivity a postavení v zaměstnání osoby v čele domácnosti. Do té doby byly pro základní soubor

výběrovými znaky sociální skupina domácnosti, počet nezaopatřených dětí a čistý peněžní příjem na osobu.

6.1.1 Příjmy domácností

Již bylo zmíněno, že pro výpočet indexů progresivity vycházíme z koncentrace důchodů a koncentrace spotřeby výrobků zdaněných spotřebními daněmi. Vzhledem k tomu, že domácnosti jsou rozděleny podle čistých peněžních příjmů, jsou pro zjištění důchodové koncentrace použity rovněž čisté příjmy domácností.

Křivka koncentrace čistých důchodů se nachází blíže k linii rovné distribuce než křivka koncentrace hrubých důchodů, což je způsobeno progresivitou celkového daňového systému. Z tohoto důvodu je nutné předpokládat, že výsledky budou zkresleny směrem k progresivitě jednotlivých spotřebních daní.

Graf č. 14: Lorenzova křivka hrubých důchodů, čistých důchodů a linie rovné distribuce

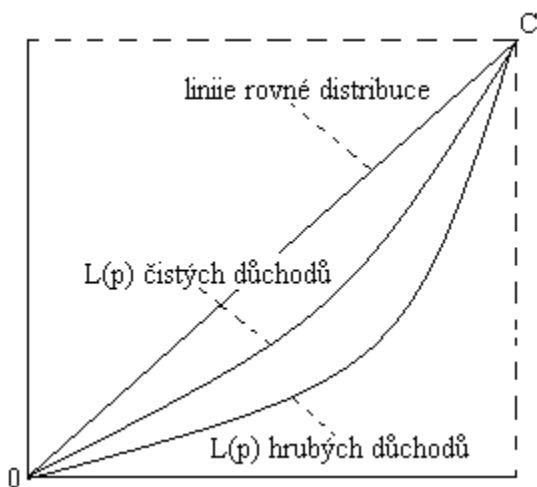

Zdroj: Vlastní tvorba

6.2 Rozdělení vybraných výrobků

Statistika rodinných účtů používá pro třídění spotřebních výdajů klasifikaci CZ-COICOP „Klasifikace individuální spotřeby podle účelu“. Klasifikace je tříступňová,

má 14 oddílů, 58 skupin a 157 tříd. Toto třídění bylo vytvořeno v rámci transformace klasifikační soustavy jako česká verze mezinárodního standardu COICOP (Classification of Individual Consumption by Purpose) pro zajištění mezinárodní srovnatelnosti statistických ukazatelů. Výstupní data jsou uvedena v Příloze č. 2.

6.2.1 *Alkoholické nápoje*

Alkoholické nápoje najdeme v použitých statistikách ve stupni A, oddílu 02 – *Alkoholické nápoje a tabák*. Skupina 02.1 – *Alkoholické nápoje* je dále rozdělena do tří tříd na:

- 02.1.1 – *Lihoviny*
- 02.1.2 – *Víno*
- 02.1.3 – *Pivo*

Pouze u těchto komodit najdeme údaje vyjádřené také v naturálních jednotkách. Toto vyjádření spotřeby podle Kakwaniho metody nejlépe vyhovuje výpočtu koncentrační křivky, neboť se předpokládá efektivní daň spotřebitelů podle jejich fyzické spotřeby. Tyto údaje jsou dostupné pouze do roku 2006, proto ,zhledem ke srovnatelnosti výsledků, jsou použity údaje o spotřebě vyjádřené v peněžních jednotkách.

6.2.2 *Tabák*

V předchozím bodě je naznačeno, že tabákové výrobky najdeme stejně jako alkoholické nápoje ve stupni A, oddílu 02 – *Alkoholické nápoje a tabák*. Tabákovým výrobkům je věnována skupina 02.2 – *Tabák*, která se dále nečlení. Statistika tudíž neuvádí podrobnější informace o spotřebě jednotlivých druhů tabákových výrobků.

Spotřeba těchto výrobků je uvedena pouze v peněžních jednotkách.

6.2.3 Minerální oleje

Ve stupni A – *Spotřební vydání* nalezneme rovněž údaje o spotřebě výrobků podléhajících dani z minerálních olejů. Jsou obsaženy v oddílech *04 – Bydlení, voda, energie, paliva* a *07 – Doprava*.

04 – Bydlení, voda, energie, paliva

Tento oddíl je rozdělen do pěti skupin a v poslední z nich *04.5 – Elektrická a tepelná energie, plyn, paliva* najdeme třídy obsahující data o spotřebě plyných a kapalných paliv:

- *04.5.2 – Plynná paliva*
- *04.5.3 – Kapalná paliva*

07 – Doprava

Oddíl *Doprava* se dělí do tří skupin. Ve skupině *07.2 – Provoz osobních dopravních prostředků* najdeme údaje o spotřebě pohonných hmot; konkrétně se jedná o třídu *07.2.2 – Pohonné hmoty a oleje*

Veškeré údaje o spotřebě minerálních olejů jsou v peněžním vyjádření.

7 ANALÝZA VÝVOJE ZATÍŽENÍ SPOTŘEBNÍHO KOŠE VE SLEDOVANÉM OBDOBÍ

V předchozí kapitole bylo zmíněno, že statistika rodinných účtů neposkytuje údaje o spotřebě vybraných výrobků v naturálním vyjádření, ale pouze prostřednictvím výdajů zaplacených domácnostmi za tyto výrobky. Tím může dojít, ke zkreslení údaje o spotřebě, díky cenovým vlivům.

Abychom tomuto zkreslení předešli, očistíme spotřební vydání o cenové efekty, prostřednictvím indexů spotřebitelských cen. (Jejich hodnoty jsou uvedeny v příloze č.3)

Indexy spotřebitelských cen jsou členěny rovněž podle klasifikace COICOP-CZ. Nejsou však uváděny v tak podrobném členění jak tomu bylo u klasifikace spotřebních vydání.

Při výpočtu byly použity průměrné hodnoty měsíčních indexů, vypočítané jako jejich geometrický průměr.

- K očištění výrobků: pivo, víno, lihoviny , bylo použito indexu spotřebitelských cen v kategorii alkoholické výrobky (jeho průměrná hodnota),
- K očištění tabákových výrobků – index spotřebitelských cen v kategorii Tabák
- K očištění komodit spadajících mezi minerální oleje bylo použito průměrné hodnoty indexu pro Elektrická a tepelná energie, plyn a ostatní paliva a indexu pro Provoz osobních dopravních prostředků

7.1 Kumulativní procentní podíly a křivky daňové a důchodové koncentrace

Výše bylo zmíněno, že k sestrojení křivek důchodové a daňové koncentrace je třeba znát kumulativní podíly vyjádřené v % u všech komodit a u příjmu domácností.

Výpočet kumulativních procentních podílů můžeme shrnout do několika kroků:

- nejprve očistíme spotřební výdaje o vliv cenových změn,
- dále, shrneme počet domácností, příjmy, spotřební vydání na vybrané výrobky (každý zvlášť) za všechny decily domácností v jednom roce,
- vypočítáme procentní podíl jednotlivých skupin na souhrnném ukazateli:

$$\frac{\text{část čistého příjmu (spotř. vydání na danou komoditu) v daném roce}}{\text{celkový čistý př. (spotř. vydání na danou komoditu) v daném roce}}$$
- vypočítáme kumulativní procentní podíl tak, že procentní podíly postupně přičítáme. U posledního decilu domácností je kumulativní procentní podíl roven 100 %.

Postup výpočtu můžeme pro lepší názornost aplikovat na příklad:

V roce 2007 známe následující údaje:

Tabulka č. 13: Vstupní údaje pro výpočet kumulovaných procentních podílů pro domácnosti, příjem a spotřebu tabáku v roce 2007

	1.	2.	3.	4.	5.	6.	7.	8.	9.	10.
Počet domácností	288	288	290	288	287	289	287	289	288	288
Čisté peněžní příjmy	64 545	85 858	97 434	106 270	114 936	124 533	138 261	157 861	185 821	268 748
Spotř. vydání na tabák	1 177	1 190	999	997	1 065	1 559	1 701	1 836	1 807	2 136

Zdroj: Statistika rodinných účtů

Nejprve spotřební vydání očistíme o změny cen, tak že je vydělíme průměrným indexem spotřebitelských cen pro tabák, který činí: 141,9 % (získáme ho jako geometrický průměr dvanácti měsíčních indexů).

Pak získáme následující údaje, ze kterých jsme schopni vypočítat indexy progresivity.

Tabulka č. 14: Údaje pro výpočet procentních podílů pro domácnosti, příjem a spotřebu tabáku po očištění o cenové změny v roce 2007

	1.	2.	3.	4.	5.	6.	7.	8.	9.	10.
Počet domácností	288	288	290	288	287	289	287	289	288	288
Čisté peněžní příjmy	64 545	85 858	97 434	106 270	114 936	124 533	138 261	157 861	185 821	268 748
Spotř. vydání na tabák	829	838	704	702	750	1 098	1 198	1 293	1 273	1 505

Zdroj: Vlastní výpočty na základě dat ze Statistiky rodinných účtů

Dále sečteme údaje za jednotlivé decily domácností:

Tabulka č. 15: Souhrnné údaje

Domácnosti	2 882
Čisté příjmy	1 344 267
Spotř. vydání na tabák	10 192

Zdroj: Vlastní výpočty na základě dat ze Statistiky rodinných účtů

Nakonec z těchto údajů vypočítáme procentní podíly a kumulativní procentní podíly, které uvádí tabulka č. 15.

Tabulka č. 16: Procentní podíly a kumulativní procentní podíly

Decil domácností	1.	2.	3.	4.	5.	6.	7.	8.	9.	10.
Domácnosti	9,99%	9,99%	10,06%	9,99%	9,96%	10,03%	9,96%	10,03%	9,99%	9,99%
kum. % podíl domácností	9,99%	19,99%	30,05%	40,04%	50,00%	60,03%	69,99%	80,01%	90,01%	100,00%
Příjmy	4,80%	6,39%	7,25%	7,91%	8,55%	9,26%	10,29%	11,74%	13,82%	19,99%
kum. % podíl příjmů	4,80%	11,19%	18,44%	26,34%	34,89%	44,16%	54,44%	66,18%	80,01%	100,00%
Spotřební vydání za tabák	8,14%	8,23%	6,91%	6,89%	7,36%	10,78%	11,76%	12,69%	12,49%	14,76%
kum. % podíl výdajů	8,14%	16,36%	23,27%	30,16%	37,52%	48,30%	60,05%	72,74%	85,24%	100,00%

Zdroj: Vlastní výpočty na základě dat ze Statistiky rodinných účtů

Stejným způsobem jsou vypočítány i ostatní kumulativní procentní podíly domácností příjmů a spotřebních vydání a jsou uvedeny v tabulkách 16 až 20. Na základě údajů v těchto tabulkách jsou zpracovány přehledné grafy, které jsou uvedeny v příloze č. 4.

Tabulka č. 17: Kumulativní procentní podíly spotřeby vybraných výrobků a příjmů skupin domácností v roce 2002

Příjmová skupina	1.	2.	3.	4.	5.	6.	7.	8.	9.	10.
Domácnosti	10,02%	19,97%	29,99%	40,01%	50,03%	60,02%	70,01%	79,96%	89,98%	100,00%
Příjem	5,21%	11,80%	19,28%	27,36%	36,03%	45,38%	55,59%	67,14%	80,93%	100,00%
Spotřeba:										
pivo (Kč)	5,18%	10,79%	19,33%	28,54%	38,74%	49,44%	57,98%	70,02%	83,26%	100,00%
víno (Kč)	4,22%	10,18%	17,01%	24,59%	33,81%	43,46%	52,90%	65,18%	79,85%	100,00%
lihoviny (Kč)	4,67%	10,53%	18,90%	27,52%	36,87%	47,89%	57,64%	69,43%	82,95%	100,00%
tabákové výrobky (Kč)	6,27%	12,92%	20,90%	27,85%	36,11%	45,67%	56,04%	69,01%	82,37%	100,00%
minerální oleje (Kč)	5,94%	13,41%	21,77%	29,64%	39,26%	49,61%	60,27%	72,13%	85,68%	100,00%

Zdroj: Vlastní výpočty na základě dat ze Statistiky rodinných účtů

Tabulka č. 18: Kumulativní procentní podíly spotřeby vybraných výrobků a příjmů skupin domácností v roce 2003

Příjmová skupina	1.	2.	3.	4.	5.	6.	7.	8.	9.	10.
Domácnosti	10,02%	20,00%	30,02%	40,00%	50,02%	60,00%	70,02%	80,00%	90,02%	100,00%
Příjem	5,18%	11,81%	19,30%	27,38%	36,05%	45,41%	55,73%	67,40%	81,24%	100,00%
Spotřeba:										
pivo (Kč)	4,72%	10,72%	18,11%	27,90%	38,23%	49,07%	60,17%	71,02%	85,53%	100,00%
víno (Kč)	4,12%	9,86%	16,04%	23,62%	33,09%	43,45%	53,00%	64,99%	80,50%	100,00%
lihoviny (Kč)	4,04%	10,05%	16,62%	25,37%	34,60%	45,49%	56,50%	68,35%	82,09%	100,00%
tabákové výrobky (Kč)	6,86%	14,99%	22,88%	30,39%	36,98%	46,23%	55,79%	69,01%	82,69%	100,00%
minerální oleje (Kč)	5,94%	13,45%	21,31%	29,09%	37,67%	47,34%	58,33%	69,32%	83,45%	100,00%

Zdroj: Vlastní výpočty na základě dat ze Statistiky rodinných účtů

Tabulka č. 19: Kumulativní procentní podíly spotřeby vybraných výrobků a příjmů skupin domácností v roce 2004

Příjmová skupina	1.	2.	3.	4.	5.	6.	7.	8.	9.	10.
Domácnosti	9,99%	19,98%	30,00%	39,99%	50,02%	60,01%	70,00%	79,99%	90,01%	100,00%
Příjem	5,46%	12,41%	20,24%	23,87%	32,91%	42,71%	53,37%	65,50%	80,08%	100,00%
Spotřeba:										
pivo (Kč)	4,39%	10,49%	18,78%	28,42%	38,96%	49,13%	58,91%	69,88%	84,16%	100,00%
víno (Kč)	4,16%	10,15%	16,87%	24,23%	31,61%	42,25%	51,59%	64,21%	79,12%	100,00%
lihoviny (Kč)	4,03%	10,40%	17,84%	26,69%	35,26%	46,86%	56,22%	67,80%	82,05%	100,00%
tabákové výrobky (Kč)	6,46%	13,16%	20,43%	28,57%	36,33%	46,18%	55,80%	67,66%	81,29%	100,00%
minerální oleje (Kč)	6,01%	13,16%	21,45%	29,93%	39,25%	48,60%	58,35%	70,22%	84,21%	100,00%

Zdroj: Vlastní výpočty na základě dat ze Statistiky rodinných účtů

Tabulka č. 20: Kumulativní procentní podíly spotřeby vybraných výrobků a příjmů skupin domácností v roce 2005

Příjmová skupina	1.	2.	3.	4.	5.	6.	7.	8.	9.	10.
Domácnosti	10,05%	20,01%	30,03%	39,98%	50,00%	59,99%	70,01%	79,99%	90,01%	100,00%
Příjem	5,05%	11,47%	18,72%	26,58%	35,08%	44,32%	54,54%	66,24%	80,14%	100,00%
Spotřeba:										
pivo (Kč)	4,50%	10,36%	17,49%	26,81%	37,61%	48,66%	59,53%	71,25%	85,89%	100,00%
víno (Kč)	4,06%	10,05%	16,45%	23,61%	32,01%	40,87%	50,73%	63,73%	78,64%	100,00%
lihoviny (Kč)	3,71%	9,31%	16,49%	25,68%	35,05%	46,26%	57,11%	69,20%	83,20%	100,00%
tabákové výrobky (Kč)	6,59%	12,83%	18,99%	24,66%	33,46%	42,98%	55,34%	67,46%	83,96%	100,00%
minerální oleje (Kč)	6,09%	13,21%	20,57%	29,59%	38,36%	47,54%	58,39%	69,93%	83,64%	100,00%

Zdroj: Vlastní výpočty na základě dat ze Statistiky rodinných účtů

Tabulka č. 21: Kumulativní procentní podíly vybraných výrobků a příjmů skupin domácností v roce 2006

Příjmová skupina	1.	2.	3.	4.	5.	6.	7.	8.	9.	10.
Domácnosti	9,99%	20,02%	30,01%	40,01%	50,00%	59,99%	69,95%	80,01%	90,01%	100,00%
Příjem	4,70%	11,04%	18,29%	26,19%	34,74%	43,96%	54,11%	65,86%	79,89%	100,00%
Spotřeba:										
pivo (Kč)	4,27%	11,19%	19,57%	28,50%	39,31%	50,71%	59,57%	72,67%	86,98%	100,00%
víno (Kč)	3,84%	10,51%	17,34%	24,86%	33,35%	41,41%	50,63%	64,77%	79,65%	100,00%
lihoviny (Kč)	3,69%	10,02%	19,76%	28,42%	37,18%	48,41%	58,13%	70,73%	83,90%	100,00%
tabákové výrobky (Kč)	7,92%	16,16%	24,01%	31,45%	39,62%	49,46%	59,09%	71,89%	85,98%	100,00%
minerální oleje (Kč)	5,57%	12,58%	20,55%	29,19%	38,18%	47,69%	58,62%	71,07%	84,33%	100,00%

Zdroj: Vlastní výpočty na základě dat ze Statistiky rodinných účtů

Tabulka č. 22: Kumulativní procentní podíly spotřeby vybraných výrobků a příjmů skupin domácností v roce 2007

Příjmová skupina	1.	2.	3.	4.	5.	6.	7.	8.	9.	10.
Domácnosti	9,99%	19,99%	30,05%	40,04%	50,00%	60,03%	69,99%	80,01%	90,01%	100,00%
Příjem	4,80%	11,19%	18,44%	26,34%	34,89%	44,16%	54,44%	66,18%	80,01%	100,00%
Spotřeba:										
pivo (Kč)	4,58%	11,25%	20,40%	30,36%	40,55%	49,90%	60,24%	72,99%	86,35%	100,00%
víno (Kč)	4,23%	10,23%	16,43%	24,03%	33,18%	43,11%	53,01%	67,00%	81,46%	100,00%
lihoviny (Kč)	4,25%	10,32%	19,38%	27,81%	37,89%	48,12%	58,64%	71,68%	84,80%	100,00%
tabákové výrobky (Kč)	8,14%	16,36%	23,27%	30,16%	37,52%	48,30%	60,05%	72,74%	85,24%	100,00%
minerální oleje (Kč)	5,59%	12,64%	20,47%	29,51%	38,05%	47,89%	58,27%	70,43%	84,03%	100,00%

Zdroj: Vlastní výpočty na základě dat ze Statistiky rodinných účtů

7.2 Výpočet indexů progresivity

Jak již bylo uvedeno, kakwaniho index progresivity se vypočítá na základě vzorce:

$$K = C - G, \text{ tedy}$$

$$K = [1 - 2 \cdot \text{plocha pod } C(p)] - [1 - 2 \cdot \text{plocha pod } L(p)].$$

Plocha pod křivkou je vypočítána na základě Newtonova určitého integrálu podle vztahu:

$$\int_a^b f(x) dx = [F(x)]_a^b = F(b) - F(a), \text{ kde:}$$

a dolní mez

b horní mez

$F(x)$primitivní funkce k funkci $f(x)$

Rovnici (funkci) křivek koncentrace získáme na základě regresního modelování. Podle tvaru křivek je ve všech případech použita mocnná regrese. Rovnice křivek jsou uvedeny v tabulce 23.

Tabulka č. 23: Rovnice křivek důchodové a daňové koncentrace spotřebních daní v jednotlivých letech

Rok	Křivka	Rovnice	Rok	Křivka	Rovnice
2002	L(p)	$y = 0,5531x^2 + 0,4103x + 0,0092$	2005	L(p)	$y = 0,588x^2 + 0,3703x + 0,011$
	C(p) piva	$y = 0,4632x^2 + 0,5263x - 0,0041$		C(p) piva	$y = 0,5162x^2 + 0,4967x - 0,009$
	C(p) vína	$y = 0,6525x^2 + 0,3097x + 0,0088$		C(p) vína	$y = 0,7209x^2 + 0,2293x + 0,0149$
	C(p) lihu	$y = 0,5128x^2 + 0,4762x - 0,0027$		C(p) lihu	$y = 0,5862x^2 + 0,4134x - 0,0064$
	C(p) tabákových výrobků	$y = 0,5433x^2 + 0,4212x + 0,0148$		C(p) tabákových výrobků	$y = 0,6682x^2 + 0,2996x + 0,022$
	C(p) minerálních olejů	$y = 0,4273x^2 + 0,5657x + 0,0019$		C(p) minerálních olejů	$y = 0,47x^2 + 0,5064x + 0,0071$
2003	L(p)	$y = 0,5521x^2 + 0,4132x + 0,0087$	2006	L(p)	$y = 0,6027x^2 + 0,3562x + 0,0099$
	C(p) piva	$y = 0,4838x^2 + 0,5247x - 0,0086$		C(p) piva	$y = 0,4459x^2 + 0,5701x - 0,0113$
	C(p) vína	$y = 0,681x^2 + 0,2868x + 0,0079$		C(p) vína	$y = 0,6849x^2 + 0,269x + 0,0134$
	C(p) lihu	$y = 0,6015x^2 + 0,3866x - 0,0011$		C(p) lihu	$y = 0,4824x^2 + 0,5174x - 0,0091$
	C(p) tabákových výrobků	$y = 0,4918x^2 + 0,4599x + 0,0213$		C(p) tabákových výrobků	$y = 0,4104x^2 + 0,5603x + 0,0177$
	C(p) minerálních olejů	$y = 0,4794x^2 + 0,4931x + 0,0091$		C(p) minerálních olejů	$y = 0,4741x^2 + 0,5125x + 0,0031$
2004	L(p)	$y = 0,6589x^2 + 0,289x + 0,0217$	2007	L(p)	$y = 0,5961x^2 + 0,3636x + 0,0099$
	C(p) piva	$y = 0,4632x^2 + 0,5352x - 0,0087$		C(p) piva	$y = 0,4084x^2 + 0,6021x - 0,0108$
	C(p) vína	$y = 0,6996x^2 + 0,2544x + 0,0136$		C(p) vína	$y = 0,6817x^2 + 0,2923x + 0,0085$
	C(p) lihu	$y = 0,5589x^2 + 0,424x - 0,0011$		C(p) lihu	$y = 0,4926x^2 + 0,5121x - 0,0077$
	C(p) tabákových výrobků	$y = 0,5272x^2 + 0,4283x + 0,0157$		C(p) tabákových výrobků	$y = 0,4552x^2 + 0,5168x + 0,0201$
	C(p) minerálních olejů	$y = 0,4428x^2 + 0,5358x + 0,0055$		C(p) minerálních olejů	$y = 0,4729x^2 + 0,5099x + 0,0039$

Zdroj: Vlastní výpočty

Výpočet indexů daňové progresivity (regresivity) si můžeme pro lepší názornost opět ukázat na příkladu.

Vypočítáme index progresivity pro spotřební daň z tabákových výrobků v roce 2007.

V předchozím výpočtu jsme zjistili kumulativní procentní podíly domácností, čistých příjmů a spotřebních vydání týkajících se tabákových výrobků. Na základě toho jsme schopni vyjádřit koncentrační křivky důchodu a spotřební daně z minerálních olejů, které uvádí graf č. 16.

Graf č. 15: Křivky důchodové a daňové koncentrace u spotřební daně z tabákových výrobků v roce 2007

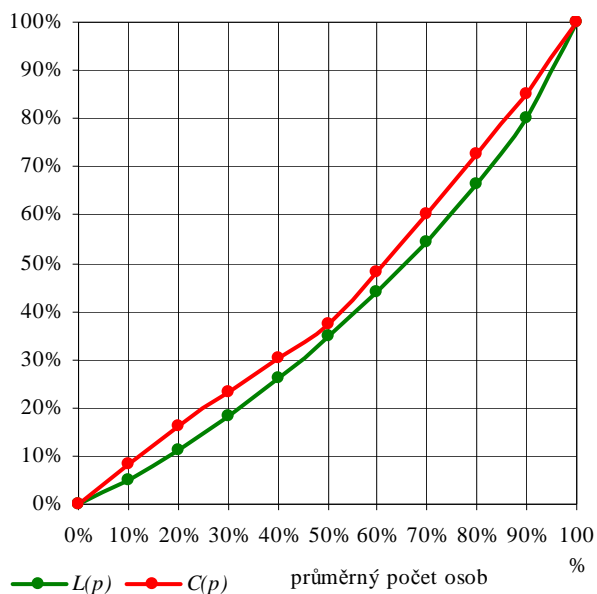

Zdroj: Vlastní tvorba

Provedeme regresní odhad funkcí křivek, kde použijeme mocninovou regresi (pomocí regresního modelování v MS Excel) a získáme rovnice křivek.

Graf č. 16: Regresní analýza křivek koncentrace důchodu a spotřební daně z tabákových výrobků pro rok 2007

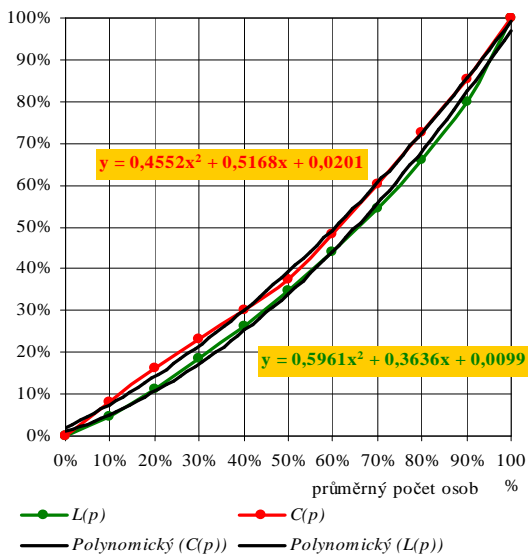

Zdroj: Vlastní tvorba

Z grafu získáme funkce křivek koncentrace:

- křivka koncentrace důchodu má rovnici:

$$y = 0,5961x^2 + 0,3636x + 0,0099$$

- křivka koncentrace spotřební daně z tabáku má rovnici:

$$y = 0,4452x^2 + 0,5168x + 0,0201$$

Nyní provedeme výpočet plochy pod křivkami podle Newtonova určitého integrálu.

Tato metoda spočívá v tom, že funkce křivek integrujeme a poté dosazujeme za neznámou „x“ nejprve horní mez intervalu (b) pak dolní mez intervalu (a) a obě hodnoty od sebe odečteme.

Na horním grafu vidíme, že funkce se nachází v intervalu $\langle 0;1 \rangle$, resp. $\langle 0 \% ; 100 \% \rangle$.

Z toho tedy dovodíme, že:

- dolní mez „a“ = 0
- horní mez „b“ = 1

Nejprve výpočet provedeme pro koncentrační křivku důchodů:

a) funkci integrujeme

$$\int_0^1 (y_{(Lp)} = 0,5961x^2 + 0,3636x + 0,0099) = \left(\frac{0,5961x^3}{3} + \frac{0,3636x^2}{2} + \frac{0,0099x}{1} \right)_1^0$$

b) dosadíme meze a odečteme

$$\begin{aligned} & \left(\frac{0,5961x^3}{3} + \frac{0,3636x^2}{2} + \frac{0,0099x}{1} \right)_1^0 = \\ & = \left(\frac{0,5961 \cdot 1^3}{3} + \frac{0,3636 \cdot 1^2}{2} + 0,0099 \cdot 1 \right) - \left(\frac{0,5961 \cdot 0^3}{3} + \frac{0,3636 \cdot 0^2}{2} + 0,0099 \cdot 0 \right) \\ & = 0,3904 - 0 = \underline{\underline{0,3904}} \end{aligned}$$

Stejným postupem vyřešíme i rovnici křivky koncentrace spotřební daně z tabákových výrobků:

a) integrujeme funkci,

$$\int_0^1 (y_{(Cp)} = 0,4552x^2 + 0,5168x + 0,0201) = \left(\frac{0,4552x^3}{3} + \frac{0,5168x^2}{2} + 0,0201x \right)_1^0$$

b) dosadíme meze a odečteme.

$$\left(\frac{0,4552x^3}{3} + \frac{0,5168x^2}{2} + 0,0201x \right)_1^0 = \left(\frac{0,4552 \cdot 1^3}{3} + \frac{0,5168 \cdot 1^2}{2} + 0,0201 \right) - 0 = \underline{\underline{0,4302}}$$

Výsledky jsou **indexy** daňové nebo důchodové **koncentrace** (Cp nebo Lp, podle toho, ze které křivky koncentrace index počítám).

Nyní výsledky dosadíme, do výše uvedeného vztahu pro výpočet indexů progresivity.

$$K = [1-2 \cdot \text{plocha pod } C(p)] - [1-2 \cdot \text{plocha pod } L(p)],$$

$$K = (1 - 2 \cdot 0,4302) - (1 - 2 \cdot 0,3904) = -0,0797$$

Pokud chceme výsledek v procentuálním vyjádření, násobíme 100:

$$-0,0797 \times 100 = -7,97 \%$$

8 ZHODNOCENÍ VÝSLEDKŮ

Tabulka č. 24 uvádí výsledné indexy progresivity vypočítané podle výše uvedeného postupu.

Tabulka č. 24: Indexy progresivity vybraných výrobků v jednotlivých letech

rok / komodita	pivo	víno	líh	tabákové výrobky	minerální oleje
2002	-2,97%	3,51%	-1,52%	-1,56%	-5,70%
2003	-3,14%	4,21%	1,33%	-3,17%	-3,22%
2004	-5,49%	2,37%	-2,27%	-3,95%	-7,03%
2005	-3,85%	4,46%	-0,71%	-0,48%	-4,96%
2006	-6,70%	2,54%	-4,30%	-9,15%	-5,70%
2007	-7,20%	1,70%	-4,43%	-7,97%	-5,22%

Zdroj: Vlastní výpočty

Výsledky získané z tohoto šetření není možné přímo porovnávat s výsledky Kakwaniho měření v Austrálii z několika důvodů:

- indexy progresivity zjištěné N. Kakwanim jsou vypočteny pomocí hrubých důchodů, zatímco v této práci jsou použity čisté důchody. Jak již bylo v 6. kapitole zmíněno, použití čistých důchodů zvyšuje index progresivity, resp. snižuje absolutní hodnotu indexu, pokud je změřena regresivita. To znamená, že údaje z oblasti proporcionality, by se při použití hrubých důchodů dostaly do oblasti regresivity,
- další odlišností ve výpočtu jsou přepočítací koeficienty. Zatímco Norbert Kakwani používá pro každého člena domácnosti jiný přepočítací koeficient, v této práci je tento koeficient u všech roven jedné,
- ostatní odlišnosti mohou vyplynout z různých cenových nesrovnalostí, substitučních efektů, z rozdílů v důchodech aj.

I přes tyto odlišnosti použijeme pro porovnání progresivity spotřebních daní Kakwaniho tabulku hodnot, která je uvedena v podkapitole 5.1.3.

Následující graf znázorňuje vývoj indexů progresivity (regresivity) u jednotlivých daní ve sledovaném období.

Graf č. 17: Vývoj indexu progresivity u jednotlivých daní v období let 2002 - 2007

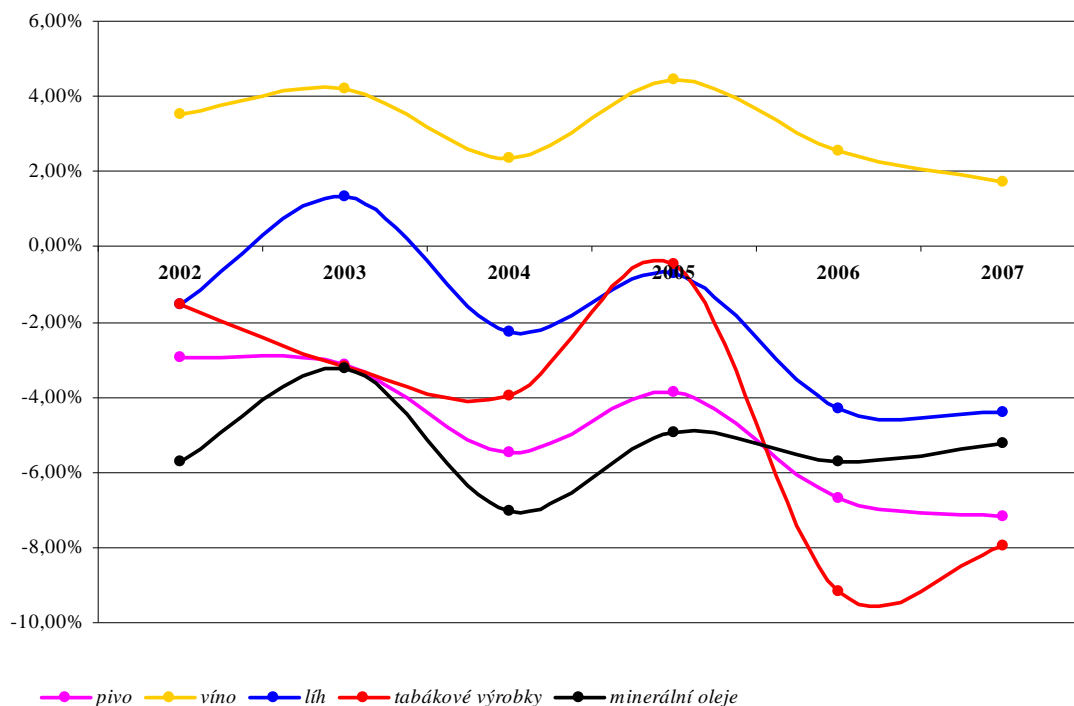

Zdroj: Vlastní tvorba

Jak je z grafu zřejmé, pouze u spotřební daně z vína nevykazují výpočty regresivní index. Výpočtem indexů progresivity jsme tedy došli k závěru, že většina spotřebních daní je regresivní. Pouze spotřební daň z vína je proporcionální.

Již z předchozích kapitol víme, že **regresivní daň** je taková, která **klesá s růstem důchodu**. **Proporcionální daň** je taková, která **zůstává s růstem důchodu stále stejná** a **progresivní daň s růstem důchodu roste**.

Na následujících grafech (grafy č. 21 a 22) se můžeme podívat na vývoj čistých příjmů a vývoj spotřeby vybraných výrobků ve sledovaném období.

Zhodnotíme-li výsledné indexy progresivity dojedeme k následujícím výsledkům:

- **spotřební daň z piva** – regresivní, s jasnou tendencí růstu směrem k prohlubující se regresivitě,

- **spotřební daň z vína** – je jedinou daní která se po celé sledované období drží v úrovni daňové proporcionality, je to tedy daň proporcionalní,
- **spotřební daň z lihu** – na začátku sledovaného období je proporcionalní, ale postupně se stává být stále více regresivní,
- **spotřební daň z tabákových výrobků** – do roku 2005 tato daň kolísala na hranici mezi proporcionalitou a regresivitou, od tohoto roku se její index prudce snížil a daň vykazuje regresivitu,
- **spotřební daň z minerálních olejů** – tato daň je rovněž regresivní, ale její index se postupně zvyšuje, má tedy tendenci růstu směrem k proporcionalitě.

Nyní se můžeme podívat, jak zdanění spotřebními daněmi ovlivňuje spotřební výdaje domácností. Grafy č. 18 a 19 ukazují průběh čistých příjmů v jednotlivých letech a vývoj spotřebních vydání na vybrané výrobky.

Graf č. 18: Vývoj celkových čistých příjmů za sledované období (hodnoty jsou uvedeny v tis. Kč)

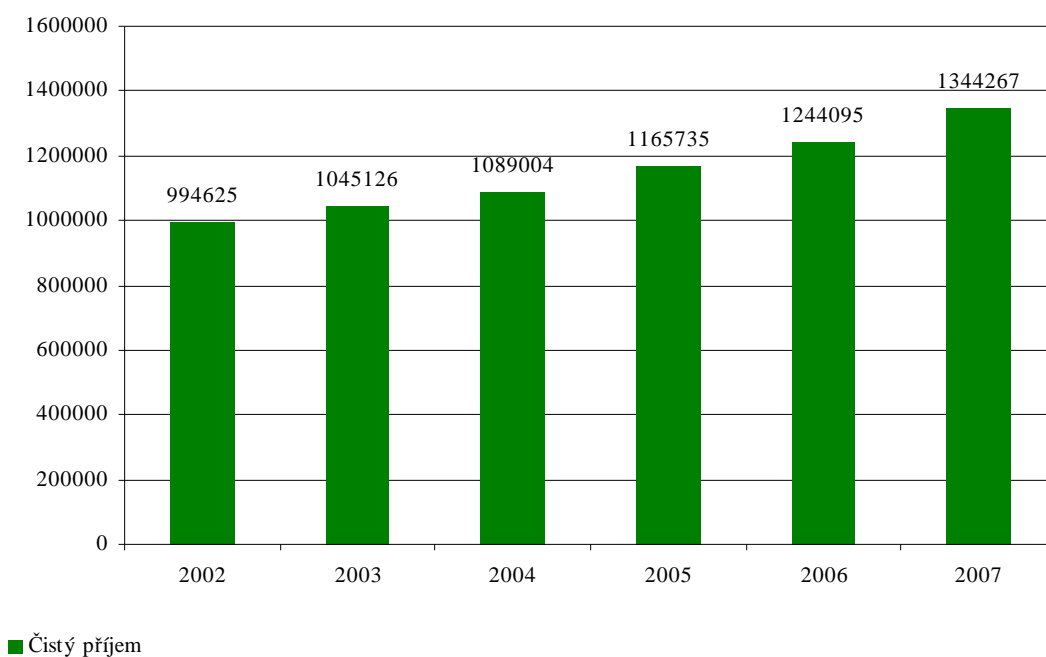

Zdroj: Vlastní tvorba

Graf č. 19: Výdaje domácností na spotřebu vybraných výrobků v jednotlivých letech sledovaného období; výdaje na spotřebu jsou uvedeny ve stálých cenách roku 1999 (hodnoty jsou uvedeny v tis. Kč)

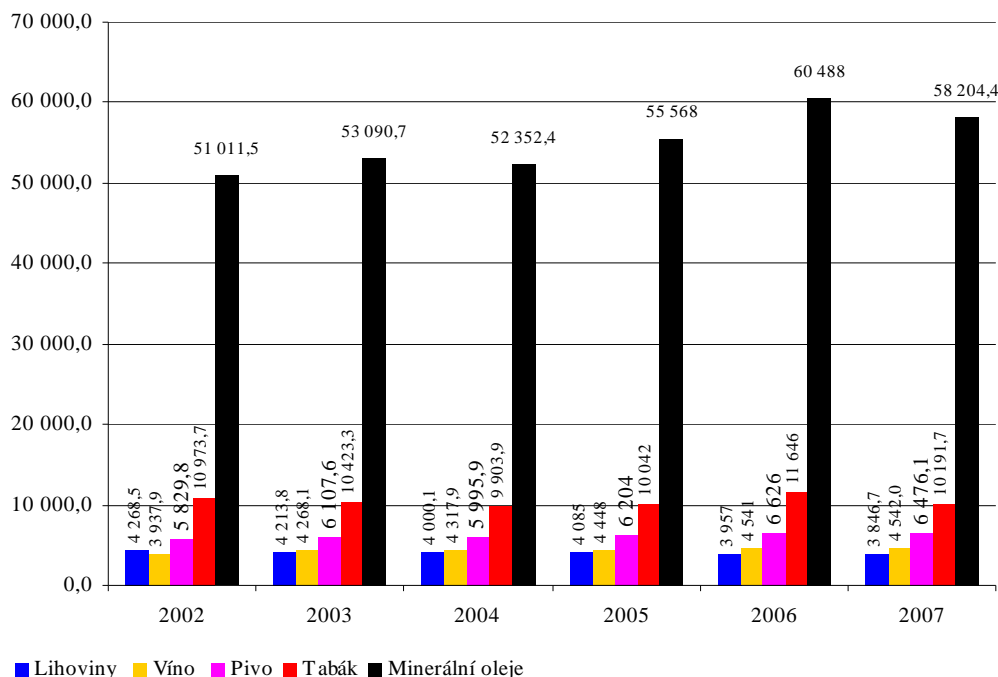

Zdroj: Vlastní tvorba

- 1) spotřeba piva – spotřební daň z piva je regresivní S rostoucím důchodem tedy míra zdanění touto daní klesá. Zároveň s rostoucím důchodem roste i spotřeba této komodity.
- 2) Spotřeba vína – víno je jedinou komoditou, jež vykazuje po celé sledované období kladný index progresivity. Spotřební daň z vína je proporcionální, to znamená, že s růstem důchodu se míra zdanění poplatníka nemění. Jestliže tedy máme proporcionální daň a rostoucí důchod, můžeme se domnívat, že spotřebitelé budou tuto komoditu nakupovat stejně, nebo své nákupy zvýší. Graf č. 22 dokazuje, že se spotřeba vína každým rokem zvyšuje.
- 3) Spotřeba lihu – spotřební daň z lihu je opět daní regresivní. Ovšem všimněme si, že ačkoli důchod domácností roste, spotřeba lihu má klesající tendenci. Můžeme to vysvětlit tím, že spotřebitelé o tuto komoditu nestojí a nahrazují ji jiným druhem zboží.

- 4) Spotřeba tabákových výrobků – spotřební daň z tabákových výrobků je ze začátku sledovaného období progresivní až mírně regresivní, avšak od roku 2005 její regresivita poměrně prudce roste. Podíváme-li se na spotřebu tabákových výrobků uvedených v grafu č. 22, vidíme, že hodnoty se pohybují okolo 10 mil. Kč. Z toho můžeme usoudit, že zdanění tabákových výrobků ani výše důchodů nemají přílišný vliv na spotřebu těchto výrobků.
- 5) Spotřeba minerálních olejů – spotřební daň z minerálních olejů, je daní regresivní, ovšem její růstová tendence směřuje k proporcionalitě. Ze spotřebních daní je tato daň nejvýnosnější pro státní rozpočet. Minerální oleje jsou velmi neelastickou komoditou a proto nemusíme předpokládat prudké snížení jejich spotřeby ať už vlivem cen nebo míry zdanění.

Z uvedeného vyplývá, že selektivní spotřební daně jsou zpravidla daně regresivní před i po vstupu České republiky do Evropské unie avšak míra regrese se podstatně zvyšuje. Pouze u daně z minerálních olejů je patrný mírný růst směrem k progresivitě.

9 ZÁVĚR

Selektivní spotřební daně, na které se tato práce zaměřuje, jsou nepřímé daně a jejich zatížení nese konečný spotřebitel. Týkají se pouze vybraných skupin výrobků, tedy piva, vína, lihovin, tabákových výrobků a minerálních olejů.

V teoretické části této práce je zjišťováno postavení nepřímých daní, tedy daně z přidané hodnoty a selektivních spotřebních daní v daňovém systému České republiky a následně je srovnáno s postavením těchto daní v daňových systémech jiných zemí Evropské unie.

Posouzení postavení nepřímých daní v daňových systémech je provedeno podle tří ukazatelů: (1) ukazatel podílu nepřímých daní na veřejných příjmech, (2) ukazatel daňové kvóty a (3) ukazatel rozdílu podílů DPH a spotřebních daní na daňových příjmech.

Podle prvního ukazatele se Česká republika řadí postavením nepřímých daní na úroveň Lucemburska, Německa, Finska či Velké Británie. Jsou to země s pozvolným nebo skokovým rostoucím trendem nepřímého zdanění.

Podíváme-li se na ukazatel daňové kvóty, vidíme, že daňová kvóta pro spotřební daně je menší než daňová kvóta pro DPH, což je vykázáno i u většiny evropských států.

Ukazatel rozdílu podílu DPH na celkových daňových příjmech a spotřební daně na celkových daňových příjmech se pohybuje okolo hranice 10 % čímž se Česká republika opět řadí na úroveň Finska, Německa nebo Francie.

Dalším tématem, kterým se teoretická část zabývá je harmonizační proces spotřebních daní. Cílem tohoto procesu je přiblížení daňových systémů jednotlivých členských států aby byly odstraněny překážky zabraňující fungování vnitřního trhu. Neméně důležitým účinkem daňové harmonizace je zabránění daňovým únikům.

Cílem této práce je zjistit na základě statistických dat změnu intenzity zatížení spotřebního koše selektivními spotřebními daněmi tuzemských domácností po vstupu České republiky do Evropské Unie.

Pro výpočet je použita Kakwaniho metoda daňové incidence. Tato metoda zavádí index progresivity, který je vypočítán na základě koncentrační křivky důchodů a spotřeby. Výhodou tohoto přístupu je, že není třeba znát absolutní výši spotřební daně nesenou domácnostmi, ale pouze relativní podíl na této dani. Platí, že koncentrační křivka spotřební daně z *i*-té komodity je totožná s koncentrační křivkou výdajů na tuto komoditu. Jediným předpokladem, který u této metody volíme je, že každý spotřebitel nese stejně velkou daň z každé jednotky každého druhu zboží nebo služby.

Měření progresivity spotřebních daní je provedeno za období let 2002 až 2007 na základě údajů zveřejněných ve Statistice rodinných účtů. Statistika rodinných účtů ČR poskytuje údaje o příjmech i vydáních domácností.

Domácnosti jsou rozděleny do deseti skupin podle výše čistého ročního příjmu. Vydání jednotlivých skupin domácností jsou druhově tříděna podle klasifikace CZ-COICOP. Údaje o spotřebě domácností jsou v hodnotovém vyjádření.

Kakwaniho index progresivity není počítán jako souhrnný index pro všechny spotřební daně, ale pouze pro jednotlivé druhy daní a kvantifikuje progresivitu, proporcionalitu nebo regresivitu spotřebního zdanění.

Výsledky práce ukazují na to, že většina spotřebních daní v České republice jsou regresivní. Pouze spotřební daň z vína je proporcionální. Regresivita zdanění znamená, že s rostoucím důchodem se snižuje míra zdanění a naopak a proporcionální zdanění znamená, že se s vyšší důchodu míra zdanění nemění.

Po vstupu České republiky do Evropské unie se u většiny daní míra regresivity ještě zvětšila, rovněž u spotřební daně z vína je patrný směr dalšího růstu do oblasti regresivity. Pouze u spotřební daně z minerálních olejů můžeme očekávat růst směrem k progresivitě.

PŘEHLED POUŽITÉ LITERATURY

Brejcha, P. DPH v Evropském Společenství. Nový zákon o DPH platný po vstupu ČR do ES. 1. vyd. Hradec Králové: Century CZ, 2006.

Březina, J. Vývoj spotřebních daní v Evropské Unii a v České republice. On-line. Dostupné na: www.agris.cz (15. 11 2006)

Fullerton, D., Metcalf, G. E. NBER Working Paper Series No. w8829: Tax Incidence. National Bureau of Economic Research. Cambridge, March 2002.

Kubátová, K. Incidence daní ze spotřeby. Habilitační práce. Praha, VŠE 2004.

Kubátová, K. Daňová teorie. Úvod do problematiky. 1. vyd. Praha: Aspi, a. s., 2005. ISBN 80-7357-092-0

Svátková, S. a kol. Zatížení spotřebního koše domácností daněmi ze spotřeby v ČR. 1. vyd. Praha: Eurolex Bohemia, 2007. ISB: 80-7379-001-7

Vančurová, A. Daňový systém 2006. Učebnice daňového práva. 8. vyd. Praha: VOX, 2006. ISBN: 80-86324-60-5

Zákon č. 353 o spotřebních daních ze dne 26. září 2003 ve znění pozdějších předpisů

Směrnice Rady 92/12/EHS, o obecné úpravě, držení, pohybu a sledování výrobků podléhajících spotřební dani.

Směrnice Rady 92/79/EHS, o sblížení daní z cigaret

Směrnice Rady 92/80/EHS, o sblížení daní z jiných tabákových výrobků než cigaret

Směrnice Rady 92/81/EHS, o harmonizaci struktury spotřebních daní z minerálních olejů

Směrnice Rady 92/82/EHS, o sblížení daní z minerálních olejů

Směrnice Rady 2003/96/ES, k restrukturalizaci společných rámcových předpisů týkajících se zdanění energetických výrobků a elektřiny

Směrnice Rady 92/83/EHS, o harmonizaci struktury spotřebních daní alkoholu a alkoholických nápojů

Směrnice Rady 92/84/EHS, o sblížení sazeb spotřební daně z alkoholu a alkoholických nápojů

Internetové zdroje:

www.oecd.org

www.csu.cz

PŘEHLED TABULEK

Tabulka č. 1: Sazby spotřební daně z minerálních olejů.....	6
Tabulka č. 2: Sazby spotřební daně z lihu.....	7
Tabulka č. 3: Sazba spotřební daně z piva	9
Tabulka č. 4: Sazby spotřební daně z vína a meziproductů	10
Tabulka č. 5: Sazby spotřební daně z tabákových výrobků	11
Tabulka č. 6: Minimální sazby spotřební daně z minerálních olejů.....	26
Tabulka č. 7: Minimální sazby daně z minerálních olejů používaných pro pohon dle „energetické směrnice“	27
Tabulka č. 8: Minimální sazby daně z minerálních olejů pro průmysl a obchod dle „energetické směrnice“	27
Tabulka č. 9: Minimální sazby daně ostatních minerálních olejů dle „energetické směrnice“ ...	28
Tabulka č. 10: Minimální sazby daně z alkoholu a alkoholických nápojů	29
Tabulka č. 11: Hodnocení indexů progresivity a regresivity	35
Tabulka č. 12: Příjmové skupiny domácností.....	37
Tabulka č. 13: Vstupní údaje pro výpočet kumulovaných procentních podílů pro domácnosti, příjem a spotřebu tabáku v roce 2007	42
Tabulka č. 14: Údaje pro výpočet procentních podílů pro domácnosti, příjem a spotřebu tabáku po očištění o cenové změny v roce 2007	42
Tabulka č. 15: Souhrnné údaje.....	43
Tabulka č. 16: Procentní podíly a kumulativní procentní podíly	43
Tabulka č. 17: Kumulativní procentní podíly spotřeby vybraných výrobků a příjmů skupin domácností v roce 2002	43
Tabulka č. 18: Kumulativní procentní podíly spotřeby vybraných výrobků a příjmů skupin domácností v roce 2003	44
Tabulka č. 19: Kumulativní procentní podíly spotřeby vybraných výrobků a příjmů skupin domácností v roce 2004	44
Tabulka č. 20: Kumulativní procentní podíly spotřeby vybraných výrobků a příjmů skupin domácností v roce 2005	44
Tabulka č. 21: Kumulativní procentní podíly vybraných výrobků a příjmů skupin domácností v roce 2006.....	45
Tabulka č. 22: Kumulativní procentní podíly spotřeby vybraných výrobků a příjmů skupin domácností v roce 2007	45
Tabulka č. 23: Rovnice křivek důchodové a daňové koncentrace spotřebních daní v jednotlivých letech ⁴⁶	
Tabulka č. 24: Indexy progresivity vybraných výrobků v jednotlivých letech	50

PŘEHLED GRAFŮ

Graf č. 1: Podíl daní ze spotřeby na veřejných příjmech – Lucembursko.....	13
Graf č. 2: Podíl daní ze spotřeby na veřejných příjmech, klesající trend nepřímého zdanění.....	13
Graf č. 3: Podíl daní ze spotřeby na veřejných příjmech, stejný vývoj ukazatele po předcházejícím skokovém růstu ukazatele	14
Graf č. 4: Podíl daní ze spotřeby na veřejných příjmech, nedefinovatelný vývoj ukazatele	14
Graf č. 5: Ukazatel daňové kvóty - Belgie, DKDPH>DKSD.....	15
Graf č. 6:Ukazatel daňové kvóty – Irsko, DKDPH < DKSD	16
Graf č. 7:Ukazatel daňové kvóty – Francie; existence nesouladu mezi rokem zavedení systému DPH a vykazovanými údaji za DPH ve statistice OECD.....	16
Graf č. 8: Ukazatel rozdílu podílů DPH a spotřebních daních na celkových daňových příjmech v Německu a Lucembursku	17
Graf č. 9: Podíl daní ze spotřeby na veřejných příjmech – Česká republika.....	18
Graf č. 10: Ukazatel daňové kvóty v České republice.....	19
Graf č. 11: Ukazatel rozdílu podílů DPH a spotřebních daní na celkových veřejných příjmech v České republice.....	19
Graf č. 12: Průměrné efektivní daňové zatížení důchodů.....	32
Graf č. 13: Lorenzova křivka koncentrace důchodů.....	33
Graf č. 14: Lorenzova křivka hrubých důchodů, čistých důchodů a linie rovné distribuce	38
Graf č. 15: Křivky důchodové a daňové koncentrace u spotřební daně z tabákových výrobků v roce 2007	47
Graf č. 16: Regresní analýza křivek koncentrace důchodu a spotřební daně z tabákových výrobků pro rok 2007	47
Graf č. 17: Vývoj indexu progresivity u jednotlivých daní v období let 2002 - 2007....	51
Graf č. 18: Vývoj celkových čistých příjmů za sledované období (hodnoty jsou uvedeny v tis. Kč).....	52
Graf č. 19: Výdaje domácností na spotřebu vybraných výrobků v jednotlivých letech sledovaného období; výdaje na spotřebu jsou uvedeny ve stálých cenách roku 1999 (hodnoty jsou uvedeny v tis. Kč).....	53

SEZNAM PŘÍLOH

Příloha č. 1: Statistické údaje o veřejných příjmech, daňových příjmech a hrubém domácím produktu některých zemí patřících do Evropské unie

Příloha č. 2: Statistické údaje o příjmech a spotřebních vydání domácností

Příloha č. 3: Indexy spotřebitelských cen

Příloha č. 4: Křivky důchodové a daňové koncentrace pro selektivní spotřební daně

Příloha 1: Statistické údaje o veřejných příjmech, daňových příjmech a hrubém domácím produktu některých zemí patřících do Evropské unie

Země	Ukazatel	1980	1981	1982	1983	1984	1985	1986	1987	1988	1989	1990	1991	1992	1993	1994	1995
Rakousko	Celkový daňový příjem	29759,4529	32595,801	33950,4226	35882,7206	39319,9276	42186,7983	44325,4144	45587,5962	47810,513	49842,5906	54 039,51949	58 614,34707	64 312,98736	67 087,56350	70 455,29531	72 275,58897
	Neprímé daně	9379,374	10257,4072	10663,1396	11538,9926	13043,3203	13740,3254	14225,4166	14736,8153	15302,501	16180,6792	17 023,24804	17 972,57327	19 416,14645	19 662,07132	21 775,68803	20 232,07960
	Daň z přidané hodnoty	5984,3172	6577,98159	6819,69143	7455,43338	8543,12769	8856,05692	9172,32909	9506,33344	9854,5817	10525,0612	11 229,47901	11 893,27268	12 569,85676	12 790,49149	14 721,48136	13 468,45068
	Spotřební daně	2219,35568	2456,77783	2593,11207	2749,57668	2865,85322	2954,80476	3054,65724	3151,6028	3269,33279	3269,33279	3 289,60851	3 411,04482	4 048,67626	4 064,08291	4 001,72961	4 351,63177
	Hrubý domácí produkt											136 326,30000	146 592,90000	155 474,70000	160 274,70000	168 942,80000	174 612,70000
Belgie	Celkový daňový příjem											70 554,10000	74 315,80000	77 235,60000	82 312,40000	87 321,70000	90 538,80000
	Neprímé daně	10212,4	10866,8	12109,7	12918,4	13446,1	14148,5	14398,7	15461	16320,1	17513,4	18 718,40000	19 552,50000	20 417,90000	21 229,00000	22 878,20000	23 282,80000
	Daň z přidané hodnoty	6373,9	7016,1	7428,9	7922	8299,8	8796	8938,6	9497,6	10262,3	11003	11 641,30000	12 122,80000	12 285,10000	12 690,90000	13 709,30000	13 877,40000
	Spotřební daně	1996,7	1959	2286	2481,3	2558,9	2627,3	2710,5	2803,3	2854,6	3117,1	3 478,40000	3 647,40000	4 083,70000	4 256,90000	4 633,20000	4 738,10000
	Hrubý domácí produkt	90756,1	95153,8	102966,3	109084	117854,4	125345,2	131199,5	136486,3	146033	158348,1	167 909,20000	175 905,80000	184 714,40000	190 242,80000	200 494,70000	207 782,00000
Česká Republika	Celkový daňový příjem														437 617,00000	488 675,00000	550 230,00000
	Neprímé daně														145 809,00000	163 727,00000	177 019,00000
	Daň z přidané hodnoty														77 104,00000	85 849,00000	91 673,00000
	Spotřební daně														39 983,00000	46 416,00000	53 780,00000
	Hrubý domácí produkt											664 943,80000	800 417,60000	894 771,80000	#####	#####	#####
Dánsko	Celkový daňový příjem											393 664,00000	403 591,00000	422 190,00000	437 241,00000	478 449,00000	500 200,00000
	Neprímé daně											130 094,00000	133 770,00000	135 998,00000	137 758,00000	152 728,00000	160 750,00000
	Daň z přidané hodnoty											72 100,00000	73 864,00000	84 217,00000	85 777,00000	93 019,00000	96 317,00000
	Spotřební daně											38 888,00000	39 385,00000	40 425,00000	40 629,00000	47 854,00000	52 428,00000
	Hrubý domácí produkt										840 648,00000	874 363,00000	906 595,00000	911 809,00000	976 945,00000	#####	#####
Finsko	Celkový daňový příjem											39 050,01264	38 654,05790	37 306,13334	37 281,32734	41 306,91868	43 853,36862
	Neprímé daně											12 709,72917	12 287,98348	11 824,41904	11 772,03708	12 649,91647	13 253,35887
	Daň z přidané hodnoty											7 518,75228	7 170,83537	6 579,05758	6 503,41960	7 008,05130	7 621,38302
	Spotřební daně											3 810,72232	3 690,52227	3 808,69565	3 886,95148	4 169,76889	4 352,87173
	Hrubý domácí produkt										89 747,00000	85 698,00000	83 041,00000	83 924,00000	88 103,00000	95 916,00000	#####
Francie	Celkový daňový příjem	178576,187	202124,225	236741,28	266017,132	296396,258	318546,947	339772,881	361685,598	383315,22	410387,876	433 771,42099	453 622,56977	470 202,78211	476 574,20117	498 542,00000	516 609,00000
	Neprímé daně	54316,8226	60478,9643	71019,5943	78308,944	86203,9737	94509,2437	99466,276	105807,698	112681,32	117939,895	123 234,75472	123 430,19436	124 500,14313	125 779,20117	134 762,00000	141 243,00000
	Daň z přidané hodnoty	37282,1694	42261,4592	49705,6972	54099,7352	58169,5142	62686,8834	65025,9087	69455,9247	74088,088	77672,4694	79 971,85791	79 538,90270	79 541,67010	79 727,00000	84 220,00000	88 303,00000
	Spotřební daně	11012,7646	11464,6234	13123,1163	14791,3659	16929,3109	19702,0536	21447,1375	22648,7407	23912,086	25021,3048	26 834,22846	26 641,22801	27 743,20442	30 431,00000	34 283,00000	35 440,00000
	Hrubý domácí produkt	445233	500755,8	574445,4	636621,6	693087,9	743889,5	802364,5	845163,6	911193,9	980533,5	1 033 025,30000	#####	1 107 810,80000	#####	#####	#####
Německo	Celkový daňový příjem	287252,471	296109,069	305731,071	319465,393	336416,253	355212,365	371570,638	386510,075	403820,37	434983,613	454 764,47340	553 028,63746	608 617,31337	626 477,25007	662 032,99878	687 968,27945
	Neprímé daně	47779,2037	49998,7218	49961,9088	54130,9828	56489,0609	56152,6309	56824,4684	60738,919	63035,131	67224,1452	75 459,01229	91 864,83488	101 088,54042	110 594,99036	120 510,47381	119 960,32375
	Daň z přidané hodnoty	20566,2046	21326,4957	22079,1173	23240,7725	23855,8566	24080,825	24663,6978	24989,902	25481,765	28999,9642	31 158,12724	39 821,45688	43 628,53622	44 002,29059	48 188,23722	48 800,25360
	Spotřební daně											1 416 323,70000	#####	1 646 620,00000	#####	#####	#####
	Hrubý domácí produkt																
Řecko	Celkový daňový příjem	1475,2047	1779,55393	2526,16288	3064,85693	3899,38078	4759,60969	5970,68819	6845,04475	7515,3309	8656,99486	11 471,60235	14 224,29641	16 984,44021	19 450,97579	22 277,72561	25 860,19589
	Neprímé daně	608,360968	737,168012	1048,88628	1301,17682	1676,09978	2033,15921	2719,3573	3265,79017	3561,9868	3860,66324	5 109,16361	6 584,02054	8 130,60895	8 892,21717	9 637,40866	10 675,36610
	Daň z přidané hodnoty	0	0	0	0	0	0	0	1463,45121	1757,9369	2096,17902	2 821,07117	3 543,90902	4 240,48129	4 559,65077	5 093,22671	5 692,10858
	Spotřební daně	164,859868	216,44901	307,231108	379,533382	578,852531	687,521643	1133,74615	907,245781	1055,9677	1028,16728	1 372,42260	2 001,81365	2 760,13500	3 214,38298	3 484,86574	3 733,7051
	Hrubý domácí produkt											43 822,20000	54 121,00000	62 565,10000	70 447,00000	79 890,80000	89 555,30000

Irsko	Celkový daňový příjem	1768,80863	2287,96644	2867,51299	3311,97211	3682,62135	3813,56944	4105,99012	4248,5817	4720,3275	5066,07717	12 156,86598	12 837,49638	13 774,89322	14 876,49258	16 519,74951	17 254,00095
	Nepřímé daně	597,33582	784,736225	1208,15578	1515,61016	1736,39222	1768,23725	1941,20097	2019,26447	2323,3921	2468,42161	5 141,06790	5 225,69594	5 537,04842	5 697,16239	6 467,44900	7 030,53974
	Daň z přidané hodnoty	1045,43885	1323,28293	1406,12065	1463,29695	1536,7259	1632,38797	1714,46384	1721,65056	1836,8666	1999,98984	2 500,01270	2 554,68762	2 767,10210	2 863,37364	3 308,20098	3 665,73383
	Spotřební daně	13029,2	15810,6	18626,8	20571,2	22836,3	24761,9	26270,7	28099,9	30525,8	34084,2	36 729,60000	38 112,70000	40 494,60000	43 737,30000	47 038,50000	53 135,10000
Itálie	Celkový daňový příjem											265 116,43521	292 755,65908	327 045,81489	350 569,39373	353 185,24793	380 067,86244
	Nepřímé daně											74 280,44643	82 187,91801	88 769,12827	90 837,02170	100 026,33930	103 707,64408
	Daň z přidané hodnoty											38 940,33373	41 890,85200	43 414,39985	44 904,37801	54 262,06056	52 530,89703
	Spotřební daně											20 303,98653	23 802,98202	26 176,61793	25 732,98145	25 988,62762	29 909,56840
Lucembursko	Hrubý domácí produkt											701 352,00000	765 806,10000	805 681,80000	829 758,10000	877 708,10000	947 338,70000
	Celkový daňový příjem	1 543,02436	1 689,29301	1 956,05742	2 268,92697	2 420,36321	2 635,84360	2 746,67629	2 872,77243	#####	3 443,72738	3 742,53992	3 877,48586	4 178,30352	4 947,07660	5 352,63910	5 604,89121
	Nepřímé daně	331,45650	395,45791	493,98401	562,28236	605,89046	640,82400	673,04760	703,39331	752,17386	845,06444	928,08518	978,14610	1 128,82234	1 354,24896	1 489,95262	1 494,78424
	Daň z přidané hodnoty	161,58443	172,80391	208,91955	236,06959	273,74327	291,80405	291,55281	319,13466	357,94174	403,37604	443,11393	462,61257	497,11056	600,23591	658,60401	681,69335
Nizozemí	Spotřební daně	133,78749	175,22520	227,29508	256,16424	259,69693	271,27015	277,28333	277,47783	291,40044	327,58627	363,48813	377,82001	481,98171	600,45921	690,84153	654,33639
	Hrubý domácí produkt											10 496,30000	11 611,50000	12 263,70000	13 542,10000	14 557,60000	15 110,40000
	Celkový daňový příjem											104 501,04596	116 185,88653	120 170,07683	124 158,80492	124 667,03877	126 781,65457
	Nepřímé daně											27 585,29934	29 450,33602	30 916,04612	30 466,80371	32 744,78039	34 428,30500
Portugalsko	Daň z přidané hodnoty											17 216,42140	18 119,44403	18 441,62798	18 142,13304	18 632,21567	19 775,74182
	Spotřební daně											5 985,36105	6 484,51929	7 455,60895	8 163,50609	8 717,11795	9 338,79685
	Hrubý domácí produkt											243 652,00000	257 375,00000	268 299,00000	276 013,00000	290 048,00000	305 261,00000
	Celkový daňový příjem											14 825,17633	17 704,77150	21 340,48942	21 360,19194	23 775,83524	26 952,00000
Španělsko	Nepřímé daně											6 555,03237	7 497,86515	9 210,49271	9 142,79586	10 633,62796	11 003,00000
	Daň z přidané hodnoty											2 898,77894	3 345,48239	4 381,64025	4 207,55479	5 409,34348	6 075,00000
	Spotřební daně											2 052,41368	2 481,38486	3 067,94126	3 223,58117	3 524,25155	3 809,00000
	Hrubý domácí produkt											53 527,40000	61 500,30000	69 286,30000	72 877,10000	78 935,10000	85 138,00000
Švédsko	Celkový daňový příjem											103 662,00058	114 650,09079	127 373,12471	127 980,02405	136 252,74420	143 744,96680
	Nepřímé daně											29 436,55813	32 509,72560	36 123,31259	34 384,89200	38 529,96414	41 136,88987
	Daň z přidané hodnoty											16 303,77651	17 875,52171	20 619,68859	18 749,97823	21 449,59435	22 783,40000
	Spotřební daně											6 048,00000	7 595,00000	8 816,00000	8 977,60000	10 287,98000	11 018,61000
Velká Británie	Hrubý domácí produkt											319 145,10000	349 967,20000	376 922,90000	389 960,40000	414 744,40000	447 205,00000
	Celkový daňový příjem											755 953,00000	777 029,00000	735 319,00000	724 853,00000	777 887,00000	859 254,00000
	Nepřímé daně											188 709,00000	205 079,00000	190 649,00000	197 324,00000	200 645,00000	238 506,00000
	Daň z přidané hodnoty											112 399,00000	127 144,00000	114 578,00000	122 393,00000	123 994,00000	166 557,00000
Velká Británie	Spotřební daně											55 332,00000	54 961,00000	55 496,00000	56 649,00000	60 960,00000	62 045,00000
	Hrubý domácí produkt											1 448 428,80000	#####	1 558 441,40000	#####	#####	#####
	Celkový daňový příjem											202 578,00000	205 521,00000	207 925,00000	211 744,00000	228 380,00000	249 597,00000
	Nepřímé daně											62 990,00000	68 430,00000	72 358,00000	74 820,00000	80 570,00000	88 020,00000
Velká Británie	Daň z přidané hodnoty											34 136,00000	37 523,00000	41 031,00000	41 762,00000	44 690,00000	47 539,00000
	Spotřební daně											19 871,00000	21 660,00000	22 501,00000	24 267,00000	26 457,00000	28 167,00000
	Hrubý domácí produkt											560 887,00000	589 739,00000	614 776,00000	645 500,00000	684 067,00000	723 080,00000

Země	Ukazatel	1996	1997	1998	1999	2000	2001	2002	2003	2004	2005	2006	2007
Rakousko	Celkový daňový příjem	77 212,48024	81 350,63850	84 626,24612	87 173,89249	89 722,01256	96 174,33547	96 270,44488	97 833,19639	101 081,67777	103 362,29728	107 634,75482	114 151,25342
	Nepřímé daně	21 599,81147	22 874,33728	23 634,19344	24 785,18665	25 341,79016	26 137,09537	27 209,82597	27 531,72941	28 550,15860	29 347,38218	29 782,90737	31 247,56817
	Daň z přidané hodnoty	14 705,57021	15 336,14782	15 771,56672	16 757,34198	16 893,90608	17 301,19123	18 011,57107	17 943,82803	18 629,86854	19 466,00093	19 756,70155	20 988,04914
	Spotřební daně	4 502,83277	5 038,27576	5 161,14943	5 320,32137	5 368,49491	5 616,21283	5 828,45976	6 108,01500	6 420,78704	6 468,66759	6 391,68559	6 629,31481
	Hrubý domácí produkt	180 149,60000	183 480,30000	190 850,80000	197 978,50000	207 528,80000	212 498,50000	218 847,70000	223 302,30000	232 781,80000	244 453,10000	257 294,50000	270 836,80000
Belgie	Celkový daňový příjem	93 006,70000	98 496,00000	103 723,50000	107 608,30000	113 040,20000	116 234,80000	120 449,40000	122 482,20000	129 790,50000	135 309,60000	140 957,60000	146 724,80000
	Nepřímé daně	24 393,40000	25 851,50000	25 431,30000	27 476,60000	28 642,70000	28 373,70000	29 586,60000	30 165,10000	32 477,60000	34 142,70000	36 039,70000	36 991,00000
	Daň z přidané hodnoty	14 465,20000	15 210,10000	15 655,00000	17 186,30000	18 290,90000	17 975,10000	18 750,70000	18 889,40000	20 256,40000	21 481,50000	23 097,40000	0,00000
	Spotřební daně	5 047,60000	5 216,80000	5 440,80000	5 594,00000	5 690,00000	5 632,20000	5 929,80000	6 245,10000	6 837,30000	7 117,90000	7 082,50000	0,00000
	Hrubý domácí produkt	211 399,00000	221 184,00000	229 572,00000	238 248,00000	251 741,00000	258 883,00000	267 652,00000	274 726,00000	289 690,00000	301 966,00000	316 622,00000	330 800,00000
Česká republika	Celkový daňový příjem	605 372,00000	658 084,00000	696 509,00000	745 754,00000	773 422,00000	838 478,00000	894 632,00000	961 899,00000	1 063 847,01000	1 121 599,54680	1 193 117,06084	1 295 678,86003
	Nepřímé daně	199 321,00000	204 322,00000	215 762,00000	238 696,00000	244 586,00000	255 029,00000	265 865,00000	285 108,00000	331 423,00000	350 949,00000	360 082,72685	388 974,82415
	Daň z přidané hodnoty	107 572,00000	114 564,00000	121 559,00000	137 569,00000	141 235,00000	149 893,00000	155 135,00000	164 250,00000	204 702,00000	215 118,00000	213 728,23358	232 288,11740
	Spotřební daně	58 077,00000	60 946,00000	64 391,00000	71 420,00000	71 404,00000	76 793,00000	79 694,00000	87 675,00000	99 285,00000	110 534,00000	119 905,56652	129 346,04275
	Hrubý domácí produkt	#####	#####	1 996 483,00000	2 080 797,00000	2 189 169,00000	2 352 214,00000	2 464 432,00000	2 577 110,00000	2 814 762,00000	2 983 862,00000	3 215 642,00000	3 530 249,00000
Dánsko	Celkový daňový příjem	528 209,00000	553 207,00000	575 631,00000	609 830,00000	640 558,00000	648 946,00000	658 512,00000	674 354,00000	720 656,00000	787 385,00000	808 675,00000	831 345,00000
	Nepřímé daně	172 800,00000	182 433,00000	191 982,00000	201 235,00000	205 691,00000	212 696,00000	220 196,00000	222 020,00000	235 117,00000	252 246,00000	268 570,00000	277 119,00000
	Daň z přidané hodnoty	103 320,00000	109 340,00000	113 832,00000	118 976,00000	123 777,00000	128 550,00000	132 394,00000	135 088,00000	143 277,00000	155 463,00000	168 291,00000	176 371,00000
	Spotřební daně	56 708,00000	59 237,00000	65 952,00000	68 364,00000	66 347,00000	67 561,00000	70 404,00000	69 282,00000	72 884,00000	76 225,00000	79 019,00000	79 112,00000
	Hrubý domácí produkt	#####	#####	1 163 615,00000	1 213 473,00000	1 293 964,00000	1 335 611,00000	1 372 737,00000	1 400 689,00000	1 466 180,00000	1 548 153,00000	1 641 520,00000	1 696 238,00000
Finsko	Celkový daňový příjem	46 641,20211	49 782,45272	53 990,07611	56 159,19143	62 418,39109	62 334,31921	64 186,43000	64 187,00000	66 191,00000	69 120,00000	72 615,00000	77 225,00000
	Nepřímé daně	13 814,36391	15 582,94938	16 510,03807	17 403,81762	18 073,88491	18 462,38066	19 393,60000	20 509,00000	21 007,00000	21 663,00000	22 609,00000	23 237,00000
	Daň z přidané hodnoty	7 995,70351	9 143,45559	9 700,02483	10 136,58551	10 868,96642	11 117,75120	11 680,00000	12 455,00000	12 949,00000	13 658,00000	14 418,00000	15 000,00000
	Spotřební daně	4 535,42290	5 079,17447	5 361,62927	5 728,09394	5 613,37296	5 671,29688	5 976,70000	6 202,00000	5 977,00000	5 965,00000	6 097,00000	6 065,00000
	Hrubý domácí produkt	99 258,00000	107 626,00000	117 111,00000	122 747,00000	132 272,00000	139 868,00000	143 974,00000	145 938,00000	152 345,00000	157 335,00000	167 041,00000	179 734,00000
Francie	Celkový daňový příjem	545 003,00000	565 353,00000	589 442,00000	620 800,00000	643 274,00000	664 341,00000	674 775,00000	690 276,00000	724 498,00000	759 732,00000	801 412,00000	828 508,00000
	Nepřímé daně	150 808,00000	153 237,00000	158 260,00000	164 517,00000	165 551,00000	167 382,00000	173 049,00000	175 824,00000	184 815,00000	192 134,00000	198 456,00000	204 582,00000
	Daň z přidané hodnoty	95 121,00000	97 932,00000	100 625,00000	104 695,00000	105 887,00000	107 465,00000	109 353,00000	112 460,00000	119 294,00000	125 768,00000	130 985,00000	135 666,00000
	Spotřební daně	37 128,00000	37 195,00000	38 671,00000	39 871,00000	40 650,00000	40 383,00000	43 342,00000	43 060,00000	43 918,00000	43 315,00000	44 204,00000	43 610,00000
	Hrubý domácí produkt	#####	#####	1 323 654,20000	1 367 966,00000	1 441 372,00000	1 497 185,00000	1 548 555,00000	1 594 814,00000	1 660 189,00000	1 726 088,00000	1 807 462,00000	1 892 241,50000
Německo	Celkový daňový příjem	685 271,21478	693 264,24076	715 899,13234	746 629,81957	767 044,57000	763 140,35000	759 652,63000	768 399,80000	769 021,00000	780 304,30000	826 328,00000	877 667,00000
	Nepřímé daně	192 385,33001	193 503,01407	195 858,53576	209 238,02171	215 664,00000	219 602,00000	221 624,00000	225 951,00000	224 242,00000	226 554,00000	234 425,00000	257 020,00000
	Daň z přidané hodnoty	121 282,52456	123 170,72547	127 932,38676	137 155,58101	140 871,00000	138 935,00000	137 103,00000	137 568,00000	137 775,00000	140 121,00000	147 457,00000	170 388,00000
	Spotřební daně	50 686,40935	49 567,70271	49 924,58445	54 693,40382	57 224,00000	61 586,00000	64 641,00000	68 785,00000	66 280,00000	65 185,00000	65 661,00000	63 811,00000
	Hrubý domácí produkt	#####	#####	1 965 380,00000	2 012 000,00000	2 062 500,00000	2 113 160,00000	2 143 180,00000	2 163 800,00000	2 210 900,00000	2 243 200,00000	2 321 500,00000	2 422 900,00000
Řecko	Celkový daňový příjem	35 280,87087	33 033,57887	37 928,00000	41 549,00000	46 437,00000	48 197,00000	52 545,00000	55 201,00000	57 819,00000	62 109,00000	67 012,00000	
	Nepřímé daně	11 982,97726	13 444,72707	14 176,00000	15 433,00000	16 389,00000	18 247,00000	19 236,00000	19 614,00000	20 488,00000	21 523,00000	24 107,00000	
	Daň z přidané hodnoty	6 340,47542	7 221,85767	7 882,00000	8 913,00000	9 824,00000	10 960,00000	11 969,00000	12 043,00000	12 573,00000	13 398,00000	15 181,00000	
	Spotřební daně	4 156,00294	4 441,12693	4 200,00000	4 218,00000	4 178,00000	4 542,00000	4 578,00000	4 808,00000	4 903,00000	5 085,00000	5 208,00000	
	Hrubý domácí produkt	98 396,90000	108 886,30000	118 398,40000	126 155,30000	136 281,00000	146 260,00000	157 586,00000	171 258,00000	185 224,50000	198 609,00000	213 984,50000	228 948,70000

Irsko	Celkový daňový příjem	19 062,60063	21 597,86125	24 596,73051	28 509,05000	33 195,71300	34 494,05100	36 684,60900	40 060,83800	44 635,70500	49 344,76800	55 697,77500	59 363,73500
	Nepřímé daně	7 650,45000	8 582,94945	9 621,03330	10 984,05000	12 722,27900	12 842,42600	14 436,93500	15 321,95100	16 857,27000	18 665,52000	20 318,96100	21 523,02100
	Daň z přidané hodnoty	4 100,69658	4 711,09396	5 589,39000	6 400,75000	7 656,56900	7 998,61400	9 167,98000	9 814,42000	10 947,31000	12 363,97000	13 753,28000	0,00000
	Spotřební daně	2 839,05689	3 107,20653	3 487,48435	3 923,30000	4 403,20000	4 129,00000	4 530,61800	4 668,51200	4 997,01200	5 338,58100	5 523,07000	0,00000
	Hrubý domácí produkt	58 795,80000	68 053,60000	78 671,30000	90 658,00000	104 620,30000	116 939,10000	130 214,60000	139 413,50000	148 501,70000	161 497,00000	174 705,00000	0,00000
Itálie	Celkový daňový příjem	419 848,47155	453 164,07319	455 608,46370	479 448,63062	503 666,00000	524 080,00000	535 744,00000	558 154,20000	571 171,00000	583 871,00000	623 787,00000	665 060,00000
	Nepřímé daně	108 262,27747	117 469,15461	125 038,86338	131 974,36308	140 316,00000	140 445,00000	144 433,00000	143 469,00000	150 655,00000	154 153,00000	159 561,00000	163 052,00000
	Daň z přidané hodnoty	54 507,89404	57 105,15579	64 635,61384	65 629,79337	77 473,00000	78 056,00000	80 382,00000	79 099,00000	81 515,00000	85 317,00000	92 860,00000	95 682,00000
	Spotřební daně	27 691,90247	28 037,41214	30 892,90233	31 813,22853	31 479,00000	31 221,00000	30 499,00000	32 685,00000	31 874,00000	32 395,00000	33 338,00000	32 725,00000
	Hrubý domácí produkt	#####	#####	1 091 361,50000	1 127 091,10000	1 191 057,30000	1 248 648,10000	1 295 225,70000	1 335 353,70000	1 391 530,20000	1 428 375,40000	1 479 981,10000	1 535 540,40000
Lucembursko	Celkový daňový příjem	5 934,08779	6 457,64738	6 857,49852	7 612,70277	8 609,78571	8 971,95781	9 428,49520	9 844,89600	10 238,66645	11 350,35778	12 152,02701	13 321,78626
	Nepřímé daně	1 546,02574	1 709,20485	1 822,74319	2 064,70009	2 337,67830	2 366,83656	2 554,44731	2 712,55987	3 065,02502	3 269,64755	3 393,63090	3 635,28834
	Daň z přidané hodnoty	735,82756	801,81000	885,38830	985,18382	1 142,25327	1 238,16225	1 327,77518	1 414,86020	1 617,97799	1 798,67593	1 898,81643	2 061,42011
	Spotřební daně	667,92571	757,82934	791,31703	932,11667	1 035,84144	982,15702	1 094,05629	1 164,12486	1 327,58647	1 341,52482	1 351,43173	1 394,65389
	Hrubý domácí produkt	15 796,60000	16 420,70000	17 414,60000	19 886,80000	22 000,60000	22 572,30000	23 992,30000	25 725,60000	27 439,20000	30 032,10000	33 853,60000	36 137,20000
Nizozemí	Celkový daňový příjem	130 911,05454	139 873,21381	141 755,00000	154 936,00000	165 765,00000	170 899,00000	174 490,00000	176 065,00000	183 188,00000	197 680,00000	210 112,00000	212 863,00000
	Nepřímé daně	37 110,14607	38 825,43529	40 974,00000	45 242,00000	48 261,00000	52 754,00000	53 758,00000	55 918,00000	58 616,00000	62 714,00000	64 149,00000	63 603,00000
	Daň z přidané hodnoty	21 105,31785	22 439,43169	24 372,00000	26 934,00000	28 849,00000	32 509,00000	33 493,00000	34 754,00000	35 811,00000	38 566,00000	38 989,00000	42 216,00000
	Spotřební daně	10 160,13904	10 759,12892	11 441,00000	12 915,00000	13 705,00000	14 443,00000	14 302,00000	14 686,00000	15 820,00000	16 805,00000	17 974,00000	17 641,00000
	Hrubý domácí produkt	319 755,00000	342 237,00000	362 464,00000	386 193,00000	417 960,00000	447 731,00000	465 214,00000	476 945,00000	491 184,00000	508 964,00000	534 324,00000	559 537,00000
Portugalsko	Celkový daňový příjem	29 473,00000	32 014,00000	35 049,00000	38 669,94969	41 675,48283	43 658,50000	46 731,17300	48 043,57500	48 820,45300	51 818,54344	55 455,51583	59 562,36205
	Nepřímé daně	11 902,00000	12 533,00000	13 966,00000	15 172,01046	15 638,32165	16 645,26900	17 882,73300	18 472,61500	19 139,22900	20 768,03700	22 494,26250	22 723,24174
	Daň z přidané hodnoty	6 691,00000	7 170,00000	8 029,00000	8 804,40139	9 733,49727	10 021,35300	10 689,76400	11 091,51000	11 573,85600	13 006,07000	13 775,09315	14 361,95205
	Spotřební daně	4 088,00000	4 192,00000	4 741,00000	5 010,15552	4 501,31184	5 004,66200	5 447,43000	5 565,20700	5 723,80500	5 816,45100	6 164,98020	
	Hrubý domácí produkt	90 508,00000	97 898,20000	106 497,70000	114 192,20000	122 270,20000	129 308,40000	135 433,60000	138 582,10000	144 128,00000	149 123,40000	155 446,30000	163 024,10000
Španělsko	Celkový daňový příjem	151 175,87202	165 731,41739	179 306,28360	198 015,64253	219 270,00000	233 830,00000	253 667,00000	272 229,00000	295 004,00000	328 785,00000	364 215,00000	396 489,00000
	Nepřímé daně	43 843,24756	47 857,82190	53 019,33929	59 390,34000	64 841,00000	67 147,00000	71 446,00000	77 129,00000	83 032,00000	90 832,00000	97 580,00000	101 180,00000
	Daň z přidané hodnoty	24 508,70000	27 084,75000	29 705,87131	34 446,55000	38 380,00000	39 884,00000	42 407,00000	46 772,00000	51 137,00000	57 215,00000	62 694,00000	64 436,00000
	Spotřební daně	11 925,95000	12 698,40000	14 799,90000	15 670,50000	16 491,00000	16 969,00000	18 325,00000	19 439,00000	20 403,00000	21 119,00000	21 885,00000	23 016,00000
	Hrubý domácí produkt	473 855,00000	503 921,00000	539 493,00000	579 942,00000	630 263,00000	680 678,00000	729 206,00000	782 929,00000	841 042,00000	908 792,00000	982 303,00000	1 050 595,00000
Švédsko	Celkový daňový příjem	915 243,00000	975 733,00000	1 027 127,00000	1 092 156,00000	1 165 273,00000	1 159 570,00000	1 159 701,00000	1 215 778,00000	1 278 774,00000	1 353 495,00000	1 423 162,00000	1 478 802,00000
	Nepřímé daně	236 337,00000	246 885,00000	256 190,00000	267 971,00000	286 883,00000	296 136,00000	311 140,00000	323 978,00000	334 570,00000	353 370,00000	371 396,00000	393 892,00000
	Daň z přidané hodnoty	158 007,00000	167 353,00000	177 055,00000	186 807,00000	196 460,00000	204 283,00000	214 508,00000	224 144,00000	233 966,00000	248 270,00000	263 817,00000	282 405,00000
	Spotřební daně	67 152,00000	64 958,00000	69 145,00000	70 691,00000	70 302,00000	73 531,00000	77 788,00000	80 488,00000	80 749,00000	82 590,00000	83 083,00000	84 818,00000
	Hrubý domácí produkt	#####	#####	2 012 091,00000	2 123 971,00000	2 249 987,00000	2 326 176,00000	2 420 761,00000	2 515 150,00000	2 624 964,00000	2 735 218,00000	2 899 653,00000	3 070 591,00000
Velká Británie	Celkový daňový příjem	264 502,00000	284 563,00000	311 826,00000	331 995,00000	355 313,00000	369 291,00000	372 159,00000	391 399,00000	419 182,00000	447 900,00000	484 032,00000	505 941,00000
	Nepřímé daně	93 881,00000	99 019,00000	102 811,00000	109 521,00000	113 204,00000	115 324,00000	120 535,00000	128 013,00000	133 795,00000	135 552,00000	140 478,00000	147 308,00000
	Daň z přidané hodnoty	51 692,00000	54 475,00000	57 003,00000	61 415,00000	64 302,00000	67 051,00000	71 154,00000	77 308,00000	81 575,00000	83 434,00000	87 755,00000	92 026,00000
	Spotřební daně	30 174,00000	31 866,00000	34 487,00000	36 471,00000	37 271,00000	36 597,00000	37 284,00000	38 081,00000	39 381,00000	39 241,00000	39 381,00000	40 610,00000
	Hrubý domácí produkt	768 905,00000	815 881,00000	865 710,00000	911 945,00000	958 931,00000	1 003 297,00000	1 055 793,00000	1 118 245,00000	1 184 296,00000	1 233 976,00000	1 303 915,00000	1 381 565,00000

Příloha 2: Statistické údaje o příjmech a spotřebních vydání domácností

		Čisté peněžní příjmy celkem	50 133	63 450	71 276	76 817	82 533	89 320	98 555	112 107	132 401	182 939
2001	02.1.1	Lihoviny	236	296	337	400	384	452	488	531	618	863
	02.1.2	Víno	164	256	268	305	352	369	416	468	609	851
	02.1.3	Pivo	327	383	435	641	502	576	675	555	766	1 012
	02.2	Tabák	646	746	796	812	1 069	986	1 353	1 303	1 681	1 892
	04.5.2	Plynná paliva	1 420	1 837	2 047	2 048	2 194	2 192	2 458	2 655	2 596	2 599
	04.5.3	Kapalná paliva	2	2	24	3	2	2	10	2	19	2
07.2.2	Pohonné hmoty a oleje	2 247	2 589	2 257	2 566	3 107	3 125	4 094	4 100	5 366	5 674	
		Čisté peněžní příjmy celkem	51 831	65 492	74 429	80 339	86 224	93 004	101 583	114 898	137 106	189 719
2002	02.1.1	Lihoviny	210	263	376	387	420	495	438	530	607	766
	02.1.2	Víno	175	247	283	314	382	400	391	509	608	835
	02.1.3	Pivo	318	344	524	565	626	656	524	739	812	1 027
	02.2	Tabák	749	795	954	831	988	1 142	1 240	1 550	1 597	2 108
	04.5.2	Plynná paliva	1 468	1 977	2 309	2 158	2 850	3 118	2 730	3 076	3 030	3 090
	04.5.3	Kapalná paliva	9	1	1	5	11	1	11	2	1	1
07.2.2	Pohonné hmoty a oleje	2 031	2 438	2 630	2 487	2 825	2 997	3 554	3 929	4 979	5 368	
		Čisté peněžní příjmy celkem	54 144	69 259	78 300	84 471	90 581	97 849	107 836	121 944	144 715	196 027
2003	02.1.1	Lihoviny	182	271	296	394	416	491	496	534	619	807
	02.1.2	Víno	188	262	282	346	432	473	436	547	708	890
	02.1.3	Pivo	308	392	483	639	675	708	725	708	948	945
	02.2	Tabák	779	923	895	853	748	1 049	1 086	1 500	1 553	1 965
	04.5.2	Plynná paliva	1 570	1 703	2 361	2 434	3 000	2 819	2 794	3 180	2 936	2 795
	04.5.3	Kapalná paliva	27	3	1	5	9	23	0	2	2	7
07.2.2	Pohonné hmoty a oleje	2 130	2 692	2 815	2 789	3 073	3 466	3 938	3 939	5 064	5 932	
		Čisté peněžní příjmy celkem	56 770	72 117	81 424	87 787	93 888	101 815	110 723	126 083	151 390	207 007
2004	02.1.1	Lihoviny	174	275	321	382	370	501	404	500	615	775
	02.1.2	Víno	194	279	313	343	344	496	435	588	695	973
	02.1.3	Pivo	284	395	536	624	682	658	633	710	924	1 025
	02.2	Tabák	735	763	828	926	884	1 121	1 095	1 350	1 552	2 130
	04.5.2	Plynná paliva	1 604	1 777	2 394	2 457	2 615	2 497	2 414	2 924	3 032	3 288
	04.5.3	Kapalná paliva	19	0	2	2	35	1	1	2	1	4
07.2.2	Pohonné hmoty a oleje	2 165	2 736	2 832	2 891	3 231	3 395	3 737	4 564	5 787	6 669	
		Čisté peněžní příjmy celkem	58 899	74 854	84 460	91 650	99 109	107 734	119 138	136 358	162 007	231 526
2005	02.1.1	Lihoviny	164	247	317	406	414	495	479	534	618	742
	02.1.2	Víno	195	288	308	344	404	426	474	625	717	1 027
	02.1.3	Pivo	302	393	478	625	724	741	729	786	982	946
	02.2	Tabák	783	742	732	674	1 047	1 131	1 470	1 441	1 961	1 907
	04.5.2	Plynná paliva	1 711	2 035	2 180	3 119	2 887	2 564	3 222	3 151	3 364	3 620
	04.5.3	Kapalná paliva	17	1	1	2	6	1	3	2	1	4
07.2.2	Pohonné hmoty a oleje	2 571	2 992	3 023	3 247	3 302	3 914	4 443	4 992	6 322	7 930	
		Čisté peněžní příjmy celkem	58 417	78 934	90 159	98 315	106 429	114 655	126 313	146 118	174 559	250 196
2006	02.1.1	Lihoviny	159	273	420	373	378	484	419	543	568	694
	02.1.2	Víno	190	330	338	372	420	399	456	700	736	1 007
	02.1.3	Pivo	308	500	605	645	780	823	640	946	1 033	940
	02.2	Tabák	1 005	1 046	996	944	1 036	1 249	1 222	1 624	1 788	1 779
	04.5.2	Plynná paliva	2 101	2 419	3 512	3 679	3 627	3 719	4 160	4 743	4 388	4 308
	04.5.3	Kapalná paliva	1	43	3	7	5	18	2	4	2	3
07.2.2	Pohonné hmoty a oleje	2 497	3 318	3 066	3 441	3 783	4 112	4 859	5 530	6 550	8 618	
		Čisté peněžní příjmy celkem	64 545	85 858	97 434	106 270	114 936	124 533	138 261	157 861	185 821	268 748
2007	02.1.1	Lihoviny	183	261	390	363	434	440	453	561	565	654
	02.1.2	Víno	215	305	315	386	465	505	503	711	735	942
	02.1.3	Pivo	332	483	663	722	738	678	749	924	968	989
	02.2	Tabák	1 177	1 190	999	997	1 065	1 559	1 701	1 836	1 807	2 136
	04.5.2	Plynná paliva	1 903	2 346	2 660	3 114	2 940	3 172	3 342	3 772	3 937	3 821
	04.5.3	Kapalná paliva	7	0	8	1	9	22	2	3	10	5
07.2.2	Pohonné hmoty a oleje	2 497	3 211	3 510	4 016	3 779	4 571	4 836	5 815	6 776	8 768	

Zdroj: Statistika rodinných účtů

Příloha 3: Indexy spotřebitelských cen

Období: 12/2002

6. Index spotřebitelských cen podle klasifikace COICOP
Domácnosti celkem

Kód	Název	Stálé váhy r.1999 v %	Prosinec 1999 = 100																		
			rok 2001		rok 2002												průměr				
			měsíc	průměr od poč. roku	měsíc												od poč. roku	za I. čtvrtletí	za II. čtvrtletí	za III. čtvrtletí	za IV. čtvrtletí
12.		1.	2.	3.	4.	5.	6.	7.	8.	9.	10.	11.	12.								
0	ÚHRN	1000,000000	108,4	107,7	110,0	110,2	110,1	110,0	109,9	109,6	110,1	109,9	109,3	109,0	108,8	109,0	109,7	110,1	109,8	109,8	108,9
01.	POTRAVINY A NEALKOHOLICKÉ NÁPOJE	197,569564	107,9	107,2	110,0	109,4	108,7	108,3	107,8	106,0	103,2	101,7	101,5	101,4	101,0	102,1	105,1	109,4	107,4	102,1	101,5
01.1	Potraviny	176,284349	109,1	108,2	111,4	110,8	110,2	109,7	109,2	107,2	104,1	102,5	102,3	102,2	101,8	103,0	106,2	110,8	108,7	103,0	102,3
01.11	Pekárenské výrobky; obiloviny	29,579769	105,0	104,5	105,4	104,8	104,1	104,2	104,3	103,9	103,8	103,8	103,8	103,7	103,8	104,3	104,2	104,8	104,1	103,8	103,9
01.12	Maso	50,413881	113,0	113,5	112,3	110,6	108,4	107,0	106,0	104,1	101,9	102,2	103,2	103,1	102,0	99,5	105,0	110,4	105,7	102,4	101,5
01.13	Ryby	5,265136	106,8	105,0	107,2	106,6	106,7	106,2	105,9	105,7	105,8	105,7	104,9	104,6	104,5	103,3	105,6	106,8	105,9	105,5	104,1
01.14	Mléko, sýry a vejce	35,639074	105,6	104,7	106,8	107,0	105,8	106,2	106,0	105,4	104,2	103,7	103,0	102,8	102,6	102,6	104,7	106,5	105,9	103,6	102,7
01.15	Oleje a tuky	9,490465	103,2	100,7	104,3	104,2	103,5	103,6	103,1	102,5	101,6	101,1	100,8	100,8	101,8	102,0	102,4	104,0	103,1	101,2	101,5
01.16	Ovoce	13,960958	121,3	115,7	129,9	125,2	126,0	125,2	121,1	115,3	108,3	98,8	97,8	94,6	95,5	113,1	112,6	127,0	120,5	101,6	101,1
01.17	Zelenina	11,821022	113,3	113,0	134,5	140,2	145,3	143,0	145,0	133,8	109,0	96,2	93,5	96,7	93,7	102,6	119,5	140,0	140,6	99,6	97,7
01.18	Cukr, marmeláda, med, čokoláda, cukrovinky a cukrářské výrobky	12,770351	105,0	104,1	105,2	104,9	104,3	104,9	105,4	105,3	105,3	105,3	105,3	105,2	105,1	104,2	105,0	104,8	105,2	105,3	104,8
01.19	Potravinářské výrobky a přípravky jinde neuvedené	7,343693	102,1	101,8	102,2	102,1	101,7	102,3	102,9	103,7	104,2	104,4	104,7	104,7	104,8	104,9	103,6	102,0	103,0	104,4	104,8
01.2	Nealkoholické nápoje	21,285215	98,0	98,5	98,6	97,7	97,0	96,9	96,2	95,5	95,4	95,4	95,1	94,7	95,0	94,4	96,0	97,8	96,2	95,3	94,7
02.	ALKOHOLICKÉ NÁPOJE, TABÁK	79,243183	105,4	104,8	105,8	105,8	105,6	106,8	107,0	107,0	107,1	107,3	107,4	107,5	107,4	107,1	106,8	105,7	106,9	107,3	107,3
02.1	Alkoholické nápoje	45,822509	102,8	102,9	103,3	103,4	103,1	105,2	105,6	105,7	105,8	106,1	106,3	106,4	106,3	105,7	105,2	103,3	105,5	106,1	106,1
02.2	Tabák	33,420674	108,9	107,4	109,1	109,0	109,0	108,9	108,9	108,9	108,9	108,9	108,9	108,9	108,9	108,9	108,9	109,0	108,9	108,9	108,9
03.	ODÍVÁNÍ A OBUV	56,926059	96,1	96,1	95,3	94,5	94,3	94,3	94,3	94,2	93,6	92,6	92,6	92,6	92,6	92,3	93,6	94,7	94,3	92,9	92,5
03.1	Odivání	43,472632	97,1	97,2	96,3	95,6	95,4	95,4	95,4	95,2	94,8	93,8	93,9	93,9	93,8	93,5	94,8	95,8	95,3	94,2	93,7
03.2	Obuv včetně oprav	13,453427	93,0	92,5	91,9	90,9	90,5	90,7	90,7	90,7	89,6	88,8	88,4	88,3	88,4	88,2	89,8	91,1	90,7	88,9	88,3
04.	BYDLENÍ, VODA, ENERGIE, PALIVA	236,401711	119,0	116,8	123,5	123,6	123,7	122,6	122,6	122,6	124,9	125,0	125,0	124,2	124,3	124,3	123,9	123,6	122,6	125,0	124,3
04.1	Nájemné z bytu	35,168888	113,3	110,9	114,9	114,9	114,8	114,8	114,9	114,9	121,9	122,0	122,0	122,1	122,1	122,2	118,5	114,9	114,9	122,0	122,1
04.2	Imputované nájemné za bydlení	80,949470	112,2	109,8	115,4	115,6	115,6	115,6	115,7	115,9	119,3	119,4	119,4	119,8	120,0	120,1	117,7	115,5	115,7	119,4	120,0
04.3	Běžná údržba a drobné opravy bytu	12,863893	103,8	103,3	104,1	104,2	104,4	104,7	104,8	104,8	104,8	104,9	105,0	105,0	105,0	105,1	104,7	104,2	104,8	104,9	105,0
04.4	Ostatní služby související s bydlením	17,342518	116,9	116,3	122,6	123,3	124,0	124,6	124,6	124,6	125,0	125,1	125,1	125,1	125,1	125,1	124,5	123,3	124,6	125,1	125,1
04.5	Elektrická a tepelná energie, plyn a ostatní paliva	90,076942	129,9	127,3	137,0	136,9	137,1	134,1	134,0	134,0	134,1	134,0	134,1	131,5	131,5	131,5	134,2	137,0	134,0	134,1	131,5
05.	BYTOVÉ VYBAVENÍ, ZAŘÍZENÍ DOMÁCNOSTI, OPRAVY	67,922158	99,6	99,6	99,6	99,5	99,7	99,7	99,7	99,6	99,5	99,3	99,3	99,2	99,1	99,0	99,4	99,6	99,7	99,4	99,1
05.1	Nábytek, byt. zařiz. a vřzd, koberce a ost. podl. krytina; opravy	19,381963	99,8	99,8	99,8	99,8	100,0	99,9	99,9	99,8	99,5	99,3	99,3	99,2	99,1	99,0	99,6	99,9	99,9	99,4	99,1
05.2	Bytový textil	5,828159	102,7	101,9	102,7	103,1	103,4	103,5	103,5	103,6	103,7	103,6	103,7	103,9	104,1	104,1	103,6	103,1	103,5	103,7	104,0

05.3	Přístroje a spotřebiče pro domácnost včetně oprav	18,170734	96,2	97,1	96,1	95,8	95,6	95,4	95,1	94,9	94,5	94,0	93,8	93,6	93,3	93,2	94,6	95,8	95,1	94,1	93,4
05.4	Skleněné, keramické, stolní a kuchyňské potřeby pro domácnost	6,957272	102,6	101,9	102,7	102,6	102,8	103,1	103,1	103,1	103,3	103,3	103,4	103,3	103,4	103,4	103,1	102,7	103,1	103,3	103,4
05.5	Nářadí, nástroje a různé potřeby pro dům a zahradu	6,043284	99,7	100,3	99,8	99,7	99,8	99,9	100,1	100,2	99,9	99,8	100,1	99,8	99,8	99,6	99,9	99,8	100,1	99,9	99,7
05.6	Zboží a služby pro běžnou údržbu domácnosti	11,540746	101,1	100,1	101,4	101,3	101,7	102,0	102,2	102,4	102,5	102,5	102,8	102,8	102,5	102,6	102,2	101,5	102,2	102,6	102,6
06.	ZDRAVÍ	14,348677	108,4	106,6	109,2	109,7	110,1	110,2	110,9	111,2	112,9	113,1	113,3	113,0	112,8	112,8	111,6	109,7	110,8	113,1	112,9
07.	DOPRAVA	101,407268	103,4	106,3	103,0	103,0	103,3	105,5	105,1	104,7	104,1	103,9	105,1	104,9	104,6	104,1	104,3	103,1	105,1	104,4	104,5
07.1	Nákup automobilů, motocyklů a jízdních kol	37,665437	104,7	105,0	104,7	104,6	104,6	104,6	103,8	104,0	103,6	103,2	102,7	102,5	102,4	102,3	103,6	104,6	104,1	103,2	102,4
07.2	Provoz osobních dopravních prostředků	49,239529	98,9	105,0	97,4	96,7	97,2	101,6	101,4	100,4	99,6	99,5	102,4	102,0	101,6	100,7	100,0	97,1	101,1	100,5	101,4
07.3	Dopravní služby	14,502302	115,2	113,9	117,7	120,2	120,5	120,7	120,7	120,7	120,8	120,5	120,8	120,7	120,7	120,6	120,4	119,5	120,7	120,7	120,7
08.	POŠTY A TELEKOMUNIKACE	22,543210	105,7	106,5	106,0	111,4	111,3	111,3	109,9	109,9	111,1	111,0	111,6	109,4	109,3	108,2	110,0	109,6	110,4	111,2	109,0
08.1	Poštovní služby	0,806188	116,6	116,6	116,6	116,6	116,6	116,6	116,6	116,6	116,6	116,6	136,5	136,5	136,5	136,5	123,2	116,6	116,6	123,2	136,5
08.2	Telefonní a telefaxové zařízení	1,470530	65,3	73,5	63,3	61,9	61,3	60,1	59,1	58,6	57,4	56,0	54,4	52,5	50,1	48,3	56,9	62,2	59,3	55,9	50,3
08.3	Telefonické a telefaxové služby	20,266492	108,2	108,5	108,7	114,8	114,8	114,8	113,3	113,3	114,8	114,8	114,8	112,5	112,5	111,4	113,4	112,8	113,8	114,8	112,1
09.	REKREACE A KULTURA	95,531747	107,2	106,5	107,4	108,5	107,9	107,2	107,0	108,4	113,8	115,2	107,3	107,2	107,0	107,2	108,7	107,9	107,5	112,1	107,1
09.1	Zafiz. a vyb. audiovizuální, fotografická a pro zpr.dat vč. oprav	17,321073	92,7	94,6	92,6	92,2	91,8	91,4	90,6	90,0	89,2	88,2	87,4	87,0	86,6	86,0	89,4	92,2	90,7	88,3	86,5
09.2	Ostat. výroby dlouh. spotřeby pro rekreaci a kulturu vč. oprav	0,698979	100,1	100,1	99,6	100,2	100,1	100,1	100,1	100,1	100,0	100,0	99,5	99,2	99,2	99,2	99,8	100,0	100,1	99,8	99,2
09.3	Ost. rekreace vč. vybavení; květiny, zahrady a domácí zvířata	17,868194	98,6	97,9	98,5	99,1	98,6	97,4	97,4	96,8	96,6	96,2	96,8	97,4	97,7	98,5	97,6	98,7	97,2	96,5	97,9
09.4	Rekreační a kulturní služby	17,244260	108,4	107,1	109,3	109,5	109,6	110,2	110,0	110,1	109,8	109,7	111,3	111,4	111,5	111,6	110,3	109,5	110,1	110,3	111,5
09.5	Noviny, knihy a papírenské zboží	15,568029	110,5	107,2	111,4	112,7	112,9	113,2	113,3	113,2	113,1	113,1	113,3	114,3	114,8	114,9	113,4	112,3	113,2	113,2	114,7
09.6	Dovolená s komplexními službami	26,831212	119,9	119,3	119,7	122,3	120,8	118,9	118,7	124,4	144,3	150,5	121,2	120,1	119,1	119,4	125,0	120,9	120,7	138,7	119,5
10.	VZDĚLÁVÁNÍ	4,495471	106,8	104,6	106,9	107,0	107,0	107,0	107,0	107,0	107,0	107,0	110,7	111,3	111,3	111,3	108,4	107,0	107,0	108,2	111,3
11.	STRAVOVÁNÍ A UBYTOVÁNÍ	74,153115	105,9	104,4	106,4	107,0	107,4	107,9	108,0	108,2	108,4	108,4	108,5	108,6	108,6	108,7	108,0	106,9	108,0	108,4	108,6
11.1	Stravovací služby	71,147378	105,7	104,2	106,2	106,8	107,3	107,6	107,7	108,0	108,1	108,2	108,2	108,3	108,4	108,5	107,8	106,8	107,8	108,2	108,4
11.2	Ubytovací služby	3,005737	110,1	108,3	110,7	110,6	111,2	113,3	113,8	114,4	114,5	114,9	115,1	116,1	114,0	113,6	113,5	110,8	113,8	114,8	114,6
12.	OSTATNÍ ZBOŽÍ A SLUŽBY	49,457837	108,7	107,3	111,0	111,2	111,3	111,6	111,6	111,5	111,5	111,4	111,7	111,9	112,0	111,9	111,6	111,2	111,6	111,5	111,9

6. Index spotřebitelských cen podle klasifikace COICOP

Domácností celkem

Kód	Název	Stálé váhy r.1999 v %	Prosinec 1999 = 100																		
			rok 2002		rok 2003												průměr				
			měsíc	průměr od poč. roku	měsíc												od poč. roku	za I. čtvrtletí	za II. čtvrtletí	za III. čtvrtletí	za IV. čtvrtletí
			12.		1.	2.	3.	4.	5.	6.	7.	8.	9.	10.	11.	12.					
0	ÚHRN	1000,000000	109,0	109,7	109,6	109,8	109,7	109,9	109,9	109,9	110,0	109,8	109,3	109,4	109,9	110,1	109,8	109,7	109,9	109,7	109,8
01.	POTRAVINY A NEALKOHOLICKÉ NÁPOJE	197,569564	102,1	105,1	103,1	102,8	102,5	102,7	103,2	104,2	101,7	100,3	101,1	102,2	104,4	105,7	102,8	102,8	103,4	101,0	104,1
01.1	Potraviny	176,284349	103,0	106,2	104,1	103,8	103,4	103,7	104,3	105,3	102,6	101,0	101,9	103,1	105,6	107,2	103,8	103,8	104,4	101,8	105,3
01.11	Pekárenské výrobky; obiloviny	29,579769	104,3	104,2	104,6	104,3	103,8	103,3	103,6	103,7	103,4	103,1	103,0	103,3	112,7	114,1	105,2	104,2	103,5	103,2	110,0
01.12	Maso	50,413881	99,5	105,0	99,4	98,8	97,8	96,6	97,2	96,9	97,0	98,2	100,8	102,4	102,5	101,5	99,1	98,7	96,9	98,7	102,1
01.13	Ryby	5,265136	103,3	105,6	103,9	103,2	103,1	102,2	102,1	102,2	101,7	100,6	100,4	100,1	100,1	99,4	101,6	103,4	102,2	100,9	99,9
01.14	Mléko, sýry a vejce	35,639074	102,6	104,7	102,6	101,9	101,2	100,3	100,4	100,2	100,0	100,7	101,4	102,7	103,4	104,6	101,6	101,9	100,3	100,7	103,6
01.15	Oleje a tuky	9,490465	102,0	102,4	101,8	101,1	100,6	99,7	100,4	100,2	99,6	99,6	101,6	103,7	104,2	104,1	101,4	101,2	100,1	100,3	104,0
01.16	Ovoce	13,960958	113,1	112,6	121,7	116,6	116,1	123,8	125,3	123,8	115,6	105,0	102,2	102,1	103,6	115,1	114,2	118,1	124,3	107,6	106,9
01.17	Zelenina	11,821022	102,6	119,5	107,6	114,9	117,9	123,9	126,6	146,0	117,0	99,6	102,0	106,2	114,3	121,9	116,5	113,5	132,2	106,2	114,1
01.18	Cukr, marmeláda, med, čokoláda, cukrovinky a cukrářské výrobky	12,770351	104,2	105,0	104,1	103,7	103,7	103,1	103,2	103,2	103,0	103,1	103,2	103,8	104,4	104,7	103,6	103,8	103,2	103,1	104,3
01.19	Potravinářské výrobky a přípravky jinde neuvedené	7,343693	104,9	103,6	105,5	106,5	106,7	106,0	106,6	106,9	106,8	106,6	106,4	106,2	106,2	106,0	106,4	106,2	106,5	106,6	106,1
01.2	Nealkoholické nápoje	21,285215	94,4	96,0	94,6	94,7	94,7	94,4	94,7	94,4	94,6	94,5	94,5	94,2	94,6	93,8	94,5	94,7	94,5	94,5	94,2
02.	ALKOHOLICKÉ NÁPOJE, TABÁK	79,243183	107,1	106,8	107,6	107,7	107,7	107,7	107,9	107,6	107,7	107,7	107,9	107,7	108,0	107,8	107,8	107,7	107,7	107,8	107,8
02.1	Alkoholické nápoje	45,822509	105,7	105,2	106,7	106,8	106,9	106,9	107,2	106,7	106,9	106,9	107,1	106,8	107,4	106,9	106,9	106,8	106,9	107,0	107,0
02.2	Tabák	33,420674	108,9	108,9	108,9	108,9	108,9	108,9	108,9	108,9	108,9	108,9	108,9	108,9	108,9	108,9	108,9	108,9	108,9	108,9	108,9
03.	ODÍVÁNÍ A OBUV	56,926059	92,3	93,6	90,9	90,0	89,6	89,9	89,9	89,6	88,5	87,4	87,6	87,9	88,1	88,1	89,0	90,2	89,8	87,8	88,0
03.1	Odivání	43,472632	93,5	94,8	92,4	91,4	91,2	91,5	91,5	91,2	90,4	89,4	89,5	89,8	90,1	90,1	90,7	91,7	91,4	89,8	90,0
03.2	Obuv včetně oprav	13,453427	88,2	89,8	86,1	85,2	84,5	84,6	84,7	84,2	82,4	81,0	81,3	81,7	81,9	81,8	83,3	85,3	84,5	81,6	81,8
04.	BYDLENÍ, VODA, ENERGIE, PALIVA	236,401711	124,3	123,9	124,9	125,3	125,4	126,5	126,6	126,6	126,9	127,0	127,0	126,6	126,6	126,6	126,3	125,2	126,6	127,0	126,6
04.1	Nájemné z bytu	35,168888	122,2	118,5	122,7	123,0	123,0	123,1	123,3	123,3	123,6	123,6	123,7	123,7	123,7	123,7	123,4	122,9	123,2	123,6	123,7
04.2	Imputované nájemné za bydlení	80,949470	120,1	117,7	121,3	122,1	122,1	122,3	122,5	122,5	123,3	123,4	123,4	123,5	123,5	122,8	121,8	122,4	123,4	123,4	123,5
04.3	Běžná údržba a drobné opravy bytu	12,863893	105,1	104,7	105,3	105,4	105,8	105,9	106,1	106,2	106,2	106,4	106,7	106,9	107,0	106,9	106,2	105,5	106,1	106,4	106,9
04.4	Ostatní služby související s bydlením	17,342518	125,1	124,5	130,3	130,8	131,2	131,4	131,3	131,3	131,7	131,7	131,7	131,6	131,6	131,6	131,4	130,8	131,3	131,7	131,6
04.5	Elektrická a tepelná energie, plyn a ostatní paliva	90,076942	131,5	134,2	130,6	130,8	130,9	133,5	133,5	133,6	133,5	133,5	133,6	132,3	132,3	132,3	132,5	130,8	133,5	133,5	132,3
05.	BYTOVÉ VYBAVENÍ, ZAŘÍZENÍ DOMÁCNOSTI, OPRAVY	67,922158	99,0	99,4	98,9	98,8	98,6	98,4	98,2	97,9	97,7	97,4	97,3	97,2	97,0	97,0	97,9	98,8	98,2	97,5	97,1
05.1	Nábytek, byt. zařiz. a výzd. koberce a ost. podl. krytina; opravy	19,381963	99,0	99,6	98,8	98,9	98,7	98,8	98,6	98,5	98,4	98,2	98,3	98,3	98,3	98,4	98,5	98,8	98,6	98,3	98,3
05.2	Bytový textil	5,828159	104,1	103,6	104,1	104,2	104,0	104,2	104,3	104,3	104,1	104,1	104,0	104,1	104,3	104,4	104,2	104,1	104,3	104,1	104,3
05.3	Přístroje a spotřebiče pro domácnost včetně oprav	18,170734	93,2	94,6	92,9	92,5	92,2	91,8	91,5	91,1	90,7	90,3	90,0	89,8	89,4	89,2	91,0	92,5	91,5	90,3	89,5
05.4	Skleněné, keramické, stolní a kuchyňské potřeby pro domácnost	6,957272	103,4	103,1	103,6	103,6	103,5	103,5	103,5	103,5	103,4	103,4	103,4	103,5	103,5	103,5	103,5	103,6	103,5	103,4	103,5

05.5	Nářadí, nástroje a různé potřeby pro dům a zahradu	6,043284	99,6	99,9	99,3	99,5	99,0	98,8	99,2	99,3	99,1	99,0	99,0	99,0	98,8	98,9	99,1	99,3	99,1	99,0	98,9
05.6	Zboží a služby pro běžnou údržbu domácnosti	11,540746	102,6	102,2	102,7	102,8	102,8	102,0	101,4	100,6	100,2	99,4	99,0	98,5	98,0	98,1	100,5	102,8	101,3	99,5	98,2
06.	ZDRAVÍ	14,348677	112,8	111,6	113,7	114,2	114,8	115,4	116,3	116,4	117,4	117,5	117,5	116,9	116,3	116,4	116,1	114,2	116,0	117,5	116,5
07.	DOPRAVA	101,407268	104,1	104,3	104,7	105,2	105,8	105,5	104,5	103,8	103,5	103,8	104,3	104,0	103,7	103,6	104,4	105,2	104,6	103,9	103,8
07.1	Nákup automobilů, motocyklů a jízdních kol	37,665437	102,3	103,6	102,1	101,5	101,8	102,0	101,7	101,5	101,4	101,4	101,1	101,2	100,7	100,9	101,4	101,8	101,7	101,3	100,9
07.2	Provoz osobních dopravních prostředků	49,239529	100,7	100,0	101,7	103,2	104,0	103,2	101,5	100,1	99,6	100,3	101,2	100,6	100,3	99,8	101,3	103,0	101,6	100,4	100,2
07.3	Dopravní služby	14,502302	120,6	120,4	121,4	121,4	121,9	122,3	122,4	122,4	122,2	122,2	123,1	123,0	123,1	123,2	122,4	121,6	122,4	122,5	123,1
08.	POŠTY A TELEKOMUNIKACE	22,543210	108,2	110,0	107,9	108,9	108,8	109,0	107,5	107,4	107,4	107,4	107,3	107,3	107,3	107,2	107,8	108,5	108,0	107,4	107,3
08.1	Poštovní služby	0,806188	136,5	123,2	136,5	136,5	136,5	136,5	136,5	136,5	136,5	136,5	136,5	136,5	138,3	138,3	136,8	136,5	136,5	136,5	137,7
08.2	Telefonní a telefaxové zařízení	1,470530	48,3	56,9	47,8	47,0	45,7	44,5	43,2	42,1	41,4	41,0	40,9	39,9	39,3	38,2	42,6	46,8	43,3	41,1	39,1
08.3	Telefonické a telefaxové služby	20,266492	111,4	113,4	111,1	112,3	112,3	112,6	111,0	111,0	111,0	111,0	111,0	111,0	111,0	111,0	111,4	111,9	111,5	111,0	111,0
09.	REKREACE A KULTURA	95,531747	107,2	108,7	108,5	109,6	108,5	107,7	107,1	107,0	112,5	114,3	106,1	106,3	106,2	106,1	108,3	108,9	107,3	111,0	106,2
09.1	Zařiz. a vyb. audiovizuální, fotografická a pro zpr.dat vč. oprav	17,321073	86,0	89,4	85,7	85,0	84,3	84,0	83,2	82,6	82,1	81,6	81,2	81,0	80,5	80,0	82,6	85,0	83,3	81,6	80,5
09.2	Ostat.výrobky dlouh.spotřeby pro rekreaci a kulturu vč. oprav	0,698979	99,2	99,8	99,2	99,4	99,7	99,7	99,7	99,7	99,6	99,5	99,7	99,7	99,7	99,7	99,6	99,4	99,7	99,6	99,7
09.3	Ost. rekreace vč. vybavení; květiny, zahrady a domácí zvířata	17,868194	98,5	97,6	99,6	100,4	99,0	97,1	97,0	96,3	96,2	95,4	96,7	97,3	97,4	97,8	97,5	99,7	96,8	96,1	97,5
09.4	Rekreační a kulturní služby	17,244260	111,6	110,3	111,3	111,9	111,7	112,4	112,5	112,3	112,2	112,5	113,5	113,8	113,9	114,2	112,7	111,6	112,4	112,7	114,0
09.5	Noviny, knihy a papírenské zboží	15,568029	114,9	113,4	117,5	117,6	117,5	117,3	118,0	117,3	117,6	117,7	117,4	118,5	119,6	120,0	118,0	117,5	117,5	117,6	119,4
09.6	Dovolená s komplexními službami	26,831212	119,4	125,0	122,4	126,0	123,5	121,7	119,6	120,8	140,6	147,5	117,4	116,9	116,0	115,5	124,0	124,0	120,7	135,2	116,1
10.	VZDĚLÁVÁNÍ	4,495471	111,3	108,4	111,3	111,4	111,5	111,5	111,5	111,6	111,6	111,6	111,0	112,0	112,0	112,0	111,6	111,4	111,5	111,4	112,0
11.	STRAVOVÁNÍ A UBYTOVÁNÍ	74,153115	108,7	108,0	109,2	109,4	109,4	109,5	109,6	109,6	109,9	110,0	110,3	110,5	110,7	110,8	109,9	109,3	109,6	110,1	110,7
11.1	Stravovací služby	71,147378	108,5	107,8	109,0	109,2	109,2	109,2	109,3	109,2	109,5	109,6	109,9	110,1	110,4	110,5	109,6	109,1	109,2	109,7	110,3
11.2	Ubytovací služby	3,005737	113,6	113,5	114,1	114,6	114,9	116,4	116,9	118,3	118,3	118,4	118,9	120,2	117,3	116,7	117,1	114,5	117,2	118,5	118,1
12.	OSTATNÍ ZBOŽÍ A SLUŽBY	49,457837	111,9	111,6	114,0	114,6	114,7	114,7	114,6	114,6	114,5	114,7	114,9	115,4	115,3	115,2	114,8	114,4	114,6	114,7	115,3

6. Index spotřebitelských cen podle klasifikace COICOP

Domácnosti celkem

Kód	Název	Stálé váhy r.1999 v %	Prosinec 1999 = 100																		
			rok 2003		rok 2004												průměr				
			měsíc 12.	průměr od poč. roku	1.	2.	3.	4.	5.	6.	7.	8.	9.	10.	11.	12.	od poč. roku	za I. čtvrtletí	za II. čtvrtletí	za III. čtvrtletí	za IV. čtvrtletí
0	ÚHRN	1000,000000	110,1	109,8	112,1	112,3	112,4	112,4	112,9	113,1	113,5	113,5	112,6	113,2	113,1	113,2	112,9	112,3	112,8	113,2	113,2
01.	POTRAVINY A NEALKOHOLICKÉ NÁPOJE	197,569564	105,7	102,8	107,4	107,1	107,2	107,5	107,1	107,1	106,3	105,4	104,7	104,7	104,8	106,6	106,3	107,2	107,2	105,5	105,4
01.1	Potraviny	176,284349	107,2	103,8	109,0	108,6	108,7	109,0	108,6	108,6	107,6	106,7	105,9	105,9	106,0	108,2	107,7	108,8	108,7	106,7	106,7
01.11	Pekárenské výrobky; obiloviny	29,579769	114,1	105,2	115,4	115,7	115,4	116,5	116,8	117,1	117,3	117,1	117,2	117,0	115,3	115,4	116,4	115,5	116,8	117,2	115,9
01.12	Maso	50,413881	101,5	99,1	101,6	100,7	100,3	100,3	99,8	100,1	102,1	102,7	103,2	104,0	103,8	103,6	101,9	100,9	100,1	102,7	103,8
01.13	Ryby	5,265136	99,4	101,6	100,0	99,4	99,5	99,5	99,7	100,2	99,4	99,4	99,8	99,5	98,5	98,6	99,5	99,6	99,8	99,5	98,9
01.14	Mléko, sýry a vejce	35,639074	104,6	101,6	105,8	106,2	106,6	106,4	105,9	105,3	104,8	104,5	104,5	105,2	106,2	106,1	105,6	106,2	105,9	104,6	105,8
01.15	Oleje a tuky	9,490465	104,1	101,4	104,8	105,1	104,7	104,8	104,6	104,4	104,9	105,6	105,9	107,4	107,1	106,8	105,5	104,9	104,6	105,5	107,1
01.16	Ovoce	13,960958	115,1	114,2	123,2	120,4	121,2	123,2	122,4	124,8	120,9	112,8	105,6	101,6	103,5	125,2	117,1	121,6	123,5	113,1	110,1
01.17	Zelenina	11,821022	121,9	116,5	130,5	128,1	129,7	130,2	128,0	125,2	104,9	94,0	87,1	86,4	88,8	96,7	110,8	129,4	127,8	95,3	90,6
01.18	Cukr, marmeláda, med, čokoláda, cukrovinky a cukrářské výrobky	12,770351	104,7	103,6	105,5	105,6	105,7	105,9	106,1	106,3	108,6	112,8	113,2	113,0	112,8	113,0	109,0	105,6	106,1	111,5	112,9
01.19	Potravinářské výrobky a přípravky jinde neuvedené	7,343693	106,0	106,4	106,7	107,7	108,2	107,9	107,9	107,7	107,8	107,8	107,8	107,8	107,5	107,4	107,7	107,5	107,8	107,8	107,6
01.2	Nealkoholické nápoje	21,285215	93,8	94,5	94,2	94,8	95,0	95,1	94,6	94,6	94,9	95,0	95,0	94,8	95,1	93,5	94,7	94,7	94,8	95,0	94,5
02.	ALKOHOLICKÉ NÁPOJE, TABÁK	79,243183	107,8	107,8	108,5	108,6	108,7	109,4	111,2	111,8	112,2	112,4	112,3	112,2	112,1	111,6	110,9	108,6	110,8	112,3	112,0
02.1	Alkoholické nápoje	45,822509	106,9	106,9	108,2	108,5	108,5	108,9	108,7	107,9	107,7	107,8	107,5	107,5	107,3	106,6	107,9	108,4	108,5	107,7	107,1
02.2	Tabák	33,420674	108,9	108,9	108,9	108,9	108,9	110,1	114,8	117,1	118,4	118,7	118,7	118,6	118,6	118,6	115,0	108,9	114,0	118,6	118,6
03.	ODÍVÁNÍ A OBUV	56,926059	88,1	89,0	86,5	85,7	85,7	85,8	85,9	85,9	84,7	83,9	84,2	85,2	85,4	85,4	85,4	86,0	85,9	84,3	85,3
03.1	Odivání	43,472632	90,1	90,7	88,8	87,9	88,1	88,1	88,2	88,2	87,1	86,5	86,7	87,7	87,9	88,0	87,8	88,3	88,2	86,8	87,9
03.2	Obuv včetně oprav	13,453427	81,8	83,3	79,3	78,2	78,3	78,5	78,6	78,6	76,9	75,7	75,9	77,2	77,4	77,0	77,6	78,6	78,6	76,2	77,2
04.	BYDLENÍ, VODA, ENERGIE, PALIVA	236,401711	126,6	126,3	130,1	130,5	130,7	130,2	129,7	129,8	130,2	130,3	130,5	132,2	132,2	132,2	130,7	130,4	129,9	130,3	132,2
04.1	Nájemné z bytu	35,168888	123,7	123,4	125,3	125,5	125,6	125,7	125,9	125,9	126,3	126,3	126,5	126,6	126,6	126,6	126,1	125,5	125,8	126,4	126,6
04.2	Imputované nájemné za bydlení	80,949470	123,5	122,8	127,1	127,8	128,1	128,2	128,6	129,0	130,0	130,0	130,4	131,0	131,0	131,0	129,4	127,7	128,6	130,1	131,0
04.3	Běžná údržba a drobné opravy bytu	12,863893	106,9	106,2	109,7	110,7	110,9	110,9	112,4	112,5	112,8	112,8	112,8	113,1	113,0	113,0	112,1	110,4	111,9	112,8	113,0
04.4	Ostatní služby související s bydlením	17,342518	131,6	131,4	136,6	137,3	137,5	137,8	138,0	138,0	138,0	138,0	138,0	138,0	138,0	138,0	137,8	137,1	137,9	138,0	138,0
04.5	Elektrická a tepelná energie, plyn a ostatní paliva	90,076942	132,3	132,5	136,2	136,4	136,4	135,0	132,9	132,9	132,9	133,0	133,1	137,0	137,1	137,1	135,0	136,3	133,6	133,0	137,1
05.	BYTOVÉ VYBAVENÍ, ZAŘÍZENÍ DOMÁCNOSTI, OPRAVY	67,922158	97,0	97,9	96,9	96,7	96,6	96,6	96,1	96,1	95,8	95,6	95,5	95,4	95,2	95,1	96,0	96,7	96,3	95,6	95,2
05.1	Nábytek, byt. zařiz. a výzd. koberce a ost. podl. krytina; opravy	19,381963	98,4	98,5	98,4	98,3	98,2	98,2	97,5	97,8	97,5	97,3	97,0	96,8	96,7	96,6	97,5	98,3	97,8	97,3	96,7
05.2	Bytový textil	5,828159	104,4	104,2	104,1	104,1	104,2	104,2	104,1	104,1	104,0	104,1	104,1	104,3	104,3	104,4	104,2	104,1	104,1	104,1	104,3
05.3	Přístroje a spotřebiče pro domácnost včetně oprav	18,170734	89,2	91,0	89,1	88,9	88,4	88,4	87,7	87,3	86,8	86,5	86,2	85,9	85,4	85,1	87,1	88,8	87,8	86,5	85,5
05.4	Skleněné, keramické, stolní a kuchyňské potřeby pro domácnost	6,957272	103,5	103,5	103,3	103,3	103,3	103,3	103,1	103,1	103,0	102,9	103,0	103,0	102,7	102,7	103,1	103,3	103,2	103,0	102,8

05.5	Náradí, nástroje a různé potřeby pro dům a zahradu	6,043284	98,9	99,1	98,6	98,7	98,5	99,0	98,9	99,7	100,1	100,3	100,6	100,7	100,7	100,9	99,7	98,6	99,2	100,3	100,8
05.6	Zboží a služby pro běžnou údržbu domácnosti	11,540746	98,1	100,5	98,3	97,9	97,9	97,6	97,5	96,9	96,5	96,1	96,3	96,3	95,9	95,8	96,9	98,0	97,3	96,3	96,0
06.	ZDRAVÍ	14,348677	116,4	116,1	116,5	117,0	117,4	117,9	120,3	120,7	120,9	121,2	121,7	121,0	120,6	120,6	119,7	117,0	119,6	121,3	120,7
07.	DOPRAVA	101,407268	103,6	104,4	105,8	105,8	106,8	106,8	108,2	107,6	107,3	107,2	106,4	107,0	106,6	105,0	106,7	106,1	107,5	107,0	106,2
07.1	Nákup automobilů, motocyklů a jízdních kol	37,665437	100,9	101,4	101,0	101,3	101,4	100,6	99,5	97,6	97,6	97,1	95,2	94,6	94,6	94,5	97,9	101,2	99,2	96,6	94,6
07.2	Provoz osobních dopravních prostředků	49,239529	99,8	101,3	103,5	103,3	105,1	105,7	109,4	109,7	108,9	109,2	108,9	110,6	109,9	106,6	107,6	104,0	108,3	109,0	109,0
07.3	Dopravní služby	14,502302	123,2	122,4	126,2	126,3	126,3	126,6	126,7	126,6	126,6	126,8	126,9	126,6	126,7	126,6	126,6	126,3	126,6	126,8	126,7
08.	POŠTY A TELEKOMUNIKACE	22,543210	107,2	107,8	124,2	123,1	123,0	122,9	121,5	121,4	121,3	119,7	119,6	121,2	121,1	121,0	121,7	123,4	121,9	120,2	121,1
08.1	Poštovní služby	0,806188	138,3	136,8	138,3	138,3	138,3	138,3	138,3	138,3	138,3	138,3	138,3	138,3	138,3	138,3	138,3	138,3	138,3	138,3	138,3
08.2	Telefonní a telefaxové zařízení	1,470530	38,2	42,6	37,5	36,4	35,7	34,6	33,0	31,7	30,6	29,7	29,1	28,2	26,8	25,8	31,6	36,5	33,1	29,8	26,9
08.3	Telefonické a telefaxové služby	20,266492	111,0	111,4	129,9	128,7	128,7	128,7	127,2	127,2	127,2	125,4	125,4	127,2	127,2	127,2	127,5	129,1	127,7	126,0	127,2
09.	REKREACE A KULTURA	95,531747	106,1	108,3	107,4	108,7	107,6	107,0	107,5	109,1	114,9	117,0	108,9	108,4	108,0	107,9	109,4	107,9	107,9	113,6	108,1
09.1	Zařiz. a vyb. audiovizuální, fotografická a pro zpr.dat vč. oprav	17,321073	80,0	82,6	79,8	79,6	79,0	78,6	77,7	77,5	76,9	76,4	75,9	75,5	74,8	74,1	77,2	79,5	77,9	76,4	74,8
09.2	Ostat.výrobky dlouh.spotřeby pro rekreaci a kulturu vč. oprav	0,698979	99,7	99,6	99,7	99,8	99,8	99,8	100,4	100,4	100,7	100,3	100,3	100,3	100,2	100,3	100,2	99,8	100,2	100,4	100,3
09.3	Ost. rekreace vč. vybavení; květiny, zahrady a domácí zvířata	17,868194	97,8	97,5	98,8	99,7	98,8	97,4	97,3	97,1	96,5	96,1	96,5	97,2	97,7	98,1	97,6	99,1	97,3	96,4	97,7
09.4	Rekreační a kulturní služby	17,244260	114,2	112,7	115,0	115,6	115,5	115,4	119,2	119,0	118,8	118,9	119,9	119,9	120,8	120,6	118,2	115,4	117,9	119,2	120,4
09.5	Noviny, knihy a papírenské zboží	15,568029	120,0	118,0	121,4	120,9	121,4	121,7	121,7	122,8	122,7	122,7	122,9	123,3	123,8	124,1	122,5	121,2	122,1	122,8	123,7
09.6	Dovolená s komplexními službami	26,831212	115,5	124,0	118,3	122,4	119,0	117,9	118,1	123,4	145,0	153,2	123,3	121,2	118,9	118,8	125,0	119,9	119,8	140,5	119,6
10.	VZDĚLÁVÁNÍ	4,495471	112,0	111,6	112,2	112,6	112,5	112,5	112,9	112,8	112,8	112,8	117,9	118,1	118,1	118,1	114,4	112,4	112,7	114,5	118,1
11.	STRAVOVÁNÍ A UBYTOVÁNÍ	74,153115	110,8	109,9	111,8	112,0	112,4	112,6	117,1	117,5	117,7	117,8	118,8	119,3	119,5	119,6	116,3	112,1	115,7	118,1	119,5
11.1	Stravovací služby	71,147378	110,5	109,6	111,6	111,8	112,1	112,2	116,9	117,3	117,5	117,6	118,7	119,2	119,4	119,6	116,2	111,8	115,5	117,9	119,4
11.2	Ubytovací služby	3,005737	116,7	117,1	117,3	117,5	117,9	120,6	121,4	121,2	121,3	121,4	121,8	123,5	120,3	120,6	120,4	117,6	121,1	121,5	121,5
12.	OSTATNÍ ZBOŽÍ A SLUŽBY	49,457837	115,2	114,8	117,4	118,3	118,8	118,7	119,9	120,3	120,4	120,3	120,2	120,1	120,3	120,3	119,6	118,2	119,6	120,3	120,2

Období: 12/2005

6. Index spotřebitelských cen podle klasifikace COICOP

Domácnosti celkem

Kód	Název	Stálé váhy r.1999 v %	Prosinec 1999 = 100																		
			rok 2004		rok 2005												průměr				
			měsíc	průměr od poč. roku	měsíc												od poč. roku	za I. čtvrtletí	za II. čtvrtletí	za III. čtvrtletí	za IV. čtvrtletí
			12.		1.	2.	3.	4.	5.	6.	7.	8.	9.	10.	11.	12.					
0	ÚHRN	1000,000000	113,2	112,9	114,0	114,2	114,1	114,2	114,4	115,1	115,4	115,4	115,1	116,1	115,8	115,7	115,0	114,1	114,6	115,3	115,9
01.	POTRAVINY A NEALKOHOLICKÉ NÁPOJE	197,569564	106,6	106,3	106,9	106,9	106,8	106,6	107,3	107,5	105,6	104,6	104,4	105,0	105,2	105,6	106,0	106,9	107,1	104,9	105,3
01.1	Potraviny	176,284349	108,2	107,7	108,4	108,4	108,5	108,2	109,0	109,3	107,0	105,8	105,8	106,4	106,5	107,1	107,5	108,4	108,8	106,2	106,7
01.11	Pekárenské výrobky; obiloviny	29,579769	115,4	116,4	114,9	114,4	113,9	113,9	113,6	113,9	112,9	112,8	113,2	115,7	115,3	115,2	114,1	114,4	113,8	113,0	115,4
01.12	Maso	50,413881	103,6	101,9	103,4	103,1	102,8	102,7	102,2	102,6	103,2	103,3	103,4	103,4	102,7	103,0	103,1	102,5	103,3	103,2	103,2
01.13	Ryby	5,265136	98,6	99,5	99,2	99,0	99,1	99,0	99,8	99,6	99,6	100,1	99,2	99,0	98,9	98,9	99,3	99,1	99,5	99,6	98,9
01.14	Mléko, sýry a vejce	35,639074	106,1	105,6	106,7	107,0	107,0	106,8	106,5	105,9	105,6	105,7	105,9	106,1	106,0	105,7	106,2	106,9	106,4	105,7	105,9
01.15	Oleje a tuky	9,490465	106,8	105,5	107,2	107,5	106,9	106,8	106,0	105,7	105,5	104,8	105,3	105,6	104,8	104,2	105,9	107,2	106,2	105,2	104,9
01.16	Ovoce	13,960958	125,2	117,1	124,6	120,9	123,8	127,7	134,1	129,9	113,4	103,2	106,4	107,8	112,4	120,3	118,7	123,1	130,6	107,7	113,5
01.17	Zelenina	11,821022	96,7	110,8	100,5	106,6	106,2	99,0	106,9	116,9	102,6	96,1	91,7	91,0	90,8	95,8	100,3	104,4	107,6	96,8	92,5
01.18	Cukr, marmeláda, med, čokoláda, cukrovinky a cukrářské výrobky	12,770351	113,0	109,0	112,9	112,5	112,2	112,6	112,4	111,6	112,0	111,9	111,4	111,3	110,4	110,5	111,8	112,5	112,2	111,8	110,7
01.19	Potravinářské výrobky a přípravky jinde neuvedené	7,343693	107,4	107,7	107,9	108,1	108,8	108,5	109,5	109,8	109,7	109,8	109,7	109,7	109,4	109,4	109,2	108,3	109,3	109,7	109,5
01.2	Nealkoholické nápoje	21,285215	93,5	94,7	94,3	94,1	93,0	93,3	92,9	92,7	93,4	94,6	92,5	93,7	94,4	92,9	93,5	93,8	93,0	93,5	93,7
02.	ALKOHOLICKÉ NÁPOJE, TABÁK	79,243183	111,6	110,9	112,6	112,8	112,7	112,3	112,3	112,5	112,4	112,4	112,3	112,4	112,3	112,4	112,5	112,7	112,4	112,4	112,4
02.1	Alkoholické nápoje	45,822509	106,6	107,9	108,2	108,5	108,4	107,8	107,7	108,2	108,1	108,2	108,0	108,3	108,1	107,7	108,1	108,4	107,9	108,1	108,0
02.2	Tabák	33,420674	118,6	115,0	118,6	118,6	118,6	118,6	118,6	118,4	118,2	118,1	118,1	118,0	118,1	118,7	118,4	118,6	118,5	118,1	118,3
03.	ODÍVÁNÍ A OBUV	56,926059	85,4	85,4	82,8	81,8	81,6	81,9	81,9	81,7	80,4	79,3	79,4	79,9	80,0	79,8	80,9	82,1	81,8	79,7	79,9
03.1	Odívání	43,472632	88,0	87,8	85,3	84,5	84,2	84,4	84,5	84,3	83,1	82,2	82,2	82,7	82,8	82,6	83,6	84,7	84,4	82,5	82,7
03.2	Obuv včetně oprav	13,453427	77,0	77,6	74,7	73,3	73,2	73,8	73,5	73,4	71,6	70,1	70,4	70,8	71,2	71,0	72,3	73,7	73,6	70,7	71,0
04.	BYDLENÍ, VODA, ENERGIE, PALIVA	236,401711	132,2	130,7	134,7	134,9	135,1	134,9	134,9	135,0	135,6	135,7	135,8	138,9	138,9	138,9	136,1	134,9	134,9	135,7	138,9
04.1	Nájemné z bytu	35,168888	126,6	126,1	127,1	127,2	127,4	127,6	127,6	127,6	127,6	127,7	127,7	127,7	127,7	127,8	127,6	127,2	127,6	127,7	127,7
04.2	Imputované nájemné za bydlení	80,949470	131,0	129,4	132,4	132,5	132,8	133,1	133,1	133,2	133,4	133,5	133,5	133,5	133,6	133,2	133,2	132,6	133,1	133,5	133,5
04.3	Běžná údržba a drobné opravy bytu	12,863893	113,0	112,1	113,1	113,2	113,4	113,7	113,9	114,1	113,9	114,2	114,5	114,5	114,2	114,3	113,9	113,2	113,9	114,2	114,3
04.4	Ostatní služby související s bydlením	17,342518	138,0	137,8	143,1	143,9	144,0	144,7	144,7	144,7	144,7	144,7	144,8	144,7	144,7	144,7	144,5	143,7	144,7	144,7	144,7
04.5	Elektrická a tepelná energie, plyn a ostatní paliva	90,076942	137,1	135,0	141,3	141,5	141,5	140,5	140,5	140,6	142,2	142,2	142,4	150,4	150,4	150,4	143,7	141,4	140,5	142,3	150,4
05.	BYTOVÉ VYBAVENÍ, ZAŘÍZENÍ DOMÁCNOSTI, OPRAVY	67,922158	95,1	96,0	94,8	94,6	94,5	94,3	94,2	94,1	93,9	93,8	93,6	93,6	93,5	93,4	94,0	94,6	94,2	93,8	93,5
05.1	Nábytek, byt. zařiz. a výzd. koberce a ost. podl. krytina; opravy	19,381963	96,6	97,5	96,8	96,6	96,7	96,5	96,5	96,4	96,4	96,1	96,0	95,9	95,6	95,6	96,3	96,7	96,5	96,2	95,7
05.2	Bytový textil	5,828159	104,4	104,2	104,3	104,5	104,2	104,2	104,1	104,2	104,1	104,0	104,0	104,1	104,1	104,1	104,2	104,3	104,2	104,0	104,1
05.3	Přístroje a spotřebiče pro domácnost včetně oprav	18,170734	85,1	87,1	84,2	83,9	83,5	83,1	82,7	82,3	82,0	81,7	81,5	81,6	81,3	81,1	82,4	83,9	82,7	81,7	81,3
05.4	Skleněné, keramické, stolní a kuchyňské potřeby pro domácnost	6,957272	102,7	103,1	102,6	102,4	102,4	102,3	102,3	102,4	102,5	102,5	102,5	102,5	102,4	102,4	102,3	102,4	102,5	102,3	102,5
05.5	Nářadí, nástroje a různé potřeby pro dům a zahradu	6,043284	100,9	99,7	100,4	100,2	100,1	100,4	100,2	100,5	100,6	100,4	100,1	99,7	99,6	99,5	100,1	100,2	100,4	100,4	99,6
05.6	Zboží a služby pro běžnou údržbu domácnosti	11,540746	95,8	96,9	95,8	95,6	95,3	95,0	95,1	95,0	94,7	94,9	94,8	94,8	95,1	95,0	95,1	95,6	95,0	94,8	95,0

06.	ZDRAVÍ	14,348677	120,6	119,7	125,5	126,1	126,7	127,3	129,1	130,1	130,2	130,4	131,0	129,9	129,5	129,5	128,8	126,1	128,8	130,5	129,6
07.	DOPRAVA	101,407268	105,0	106,7	103,9	103,7	104,1	106,8	106,9	107,8	109,5	109,6	113,6	113,0	111,1	108,8	108,2	103,9	107,2	110,9	111,0
07.1	Nákup automobilů, motocyklů a jízdních kol	37,665437	94,5	97,9	94,4	94,1	93,4	93,9	93,5	94,1	94,1	93,9	93,8	93,9	94,0	93,9	93,9	94,0	93,8	93,9	93,9
07.2	Provoz osobních dopravních prostředků	49,239529	106,6	107,6	104,0	103,6	105,0	110,1	110,6	112,0	114,9	115,2	123,5	121,9	117,9	113,3	112,7	104,2	110,9	117,9	117,7
07.3	Dopravní služby	14,502302	126,8	126,6	128,6	128,8	128,8	128,9	128,9	129,0	130,9	130,9	131,3	131,8	132,1	132,1	130,2	128,7	128,9	131,0	132,0
08.	POŠTY A TELEKOMUNIKACE	22,543210	121,0	121,7	121,0	120,1	120,1	120,0	119,9	138,6	139,0	139,0	138,2	138,2	138,1	138,1	130,9	120,4	126,2	138,7	138,1
08.1	Poštovní služby	0,806188	138,3	138,3	138,3	159,8	159,8	159,8	159,8	159,8	159,8	159,8	159,8	159,8	159,8	159,8	158,0	152,6	159,8	159,8	159,8
08.2	Telefonní a telefaxové zařízení	1,470530	25,8	31,6	25,8	24,9	23,5	22,2	21,3	20,6	19,7	19,3	18,8	18,6	18,3	17,9	20,9	24,7	21,4	19,3	18,3
08.3	Telefonické a telefaxové služby	20,266492	127,2	127,5	127,2	125,5	125,5	125,5	125,5	146,3	146,8	146,8	146,0	146,0	146,0	146,0	137,8	126,1	132,4	146,5	146,0
09.	REKREACE A KULTURA	95,531747	107,9	109,4	109,8	111,4	110,1	108,9	109,4	110,1	115,8	118,1	110,1	111,2	110,6	110,5	111,3	110,4	109,5	114,7	110,8
09.1	Zařiz. a vyb. audiovizuální, fotografická a pro zpr.dat vč. oprav	17,321073	74,1	77,2	73,4	72,9	72,3	71,8	71,0	70,4	70,1	69,6	69,1	68,9	68,4	67,8	70,5	72,9	71,1	69,6	68,4
09.2	Ostat.výrobky dlouh.spotřeby pro rekreaci a kulturu vč. oprav	0,698979	100,3	100,2	100,0	100,2	100,5	100,3	100,2	100,9	100,9	100,9	100,8	100,6	100,7	100,5	100,5	100,2	100,5	100,9	100,6
09.3	Ost. rekreace vč. vybavení; květiny, zahrady a domácí zvířata	17,868194	98,1	97,6	98,4	99,1	98,8	97,1	97,1	96,5	95,6	95,5	95,7	96,2	96,8	97,4	97,0	98,8	96,9	95,6	96,8
09.4	Rekreační a kulturní služby	17,244260	120,6	118,2	122,1	122,3	122,1	122,2	122,5	122,2	121,9	121,8	122,6	133,7	134,0	134,4	125,2	122,2	122,3	122,1	134,0
09.5	Noviny, knihy a papírenské zboží	15,568029	124,1	122,5	125,8	126,8	127,1	126,7	126,6	126,8	126,9	126,8	126,8	127,2	128,1	128,2	127,0	126,6	126,7	126,8	127,8
09.6	Dovolená s komplexními službami	26,831212	118,8	125,0	124,1	128,6	124,6	122,1	124,3	127,5	148,6	157,5	128,5	125,1	122,3	121,5	129,6	125,8	124,6	144,9	123,0
10.	VZDĚLÁVÁNÍ	4,495471	118,1	114,4	114,9	115,6	115,8	115,8	115,8	115,6	115,6	115,6	119,5	120,2	120,2	120,2	117,1	115,4	115,7	116,9	120,2
11.	STRAVOVÁNÍ A UBYTOVÁNÍ	74,153115	119,6	116,3	120,4	121,0	121,2	121,5	121,4	121,5	121,2	121,2	122,4	122,8	122,8	122,8	121,7	120,9	121,5	121,6	122,8
11.1	Stravovací služby	71,147378	119,6	116,2	120,3	121,1	121,2	121,3	121,2	121,3	121,1	121,0	121,6	121,8	122,0	122,0	121,3	120,9	121,3	121,2	121,9
11.2	Ubytovací služby	3,005737	120,6	120,4	122,1	120,4	120,7	124,6	125,0	125,6	125,1	124,9	140,5	145,4	142,5	141,5	129,9	121,1	125,1	130,2	143,1
12.	OSTATNÍ ZBOŽÍ A SLUŽBY	49,457837	120,3	119,6	120,3	120,9	120,9	120,9	120,8	120,7	120,7	120,6	120,7	120,8	120,9	120,9	120,8	120,7	120,8	120,7	120,9

Období: 12/2006

6. Index spotřebitelských cen podle klasifikace COICOP Domácnosti celkem

Kód	Název	Stálé váhy r.1999 v %	Prosinec 1999 = 100																		
			rok 2005		rok 2006												průměr				
			měsíc	průměr od poč. roku	měsíc												od poč. roku	za I. čtvrtletí	za II. čtvrtletí	za III. čtvrtletí	za IV. čtvrtletí
			12.		1.	2.	3.	4.	5.	6.	7.	8.	9.	10.	11.	12.					
0	ÚHRN	1000,000000	115,7	115,0	117,3	117,4	117,3	117,4	118,0	118,3	118,8	119,0	118,2	117,6	117,5	117,7	117,9	117,3	117,9	118,7	117,6
01.	POTRAVINY A NEALKOHOLICKÉ NÁPOJE	197,569564	105,6	106,0	106,4	106,2	106,0	106,2	107,0	108,5	108,1	107,3	107,1	106,3	106,4	107,6	106,9	106,2	107,2	107,5	106,8
01.1	Potraviny	176,284349	107,1	107,5	108,0	107,8	107,5	107,7	108,7	110,3	109,9	109,2	109,0	108,0	108,2	109,7	108,7	107,8	108,9	109,4	108,6
01.11	Pekárenské výrobky; obiloviny	29,579769	115,2	114,1	115,3	115,0	115,0	115,5	116,3	122,3	126,7	128,2	128,8	126,6	127,9	128,5	122,2	115,1	118,0	127,9	127,7
01.12	Maso	50,413881	102,7	103,0	102,5	102,2	101,5	100,7	101,1	100,9	101,6	101,6	102,0	101,8	101,5	100,7	101,5	102,1	100,9	101,7	101,3
01.13	Ryby	5,265136	98,9	99,3	98,8	99,2	99,1	99,8	101,1	100,8	101,5	101,8	101,3	101,9	102,3	102,2	100,8	99,0	100,6	101,5	102,1
01.14	Mléko, sýry a vejce	35,639074	105,7	106,2	105,8	105,5	105,3	105,1	105,0	105,1	105,5	105,3	105,1	105,0	105,7	105,6	105,3	105,5	105,1	105,3	105,4
01.15	Oleje a tuky	9,490465	104,2	105,9	104,4	103,4	103,9	102,5	103,0	103,1	102,4	102,1	101,7	101,7	101,3	101,7	102,6	103,9	102,9	102,1	101,6
01.16	Ovoce	13,960958	120,3	118,7	121,8	117,4	115,8	115,4	115,7	113,7	108,8	107,0	104,9	101,4	100,0	114,8	111,4	118,3	114,9	106,9	105,4
01.17	Zelenina	11,821022	95,8	100,3	106,5	112,7	113,3	118,7	128,2	139,9	127,0	119,0	113,0	108,4	110,0	116,5	117,8	110,8	128,9	119,7	111,6
01.18	Cukr, marmeláda, med, čokoláda, cukrovinky a cukrářské výrobky	12,770351	110,5	111,8	110,9	110,2	110,6	110,9	110,7	111,0	109,6	107,2	109,2	109,6	109,1	108,8	109,8	110,6	110,9	108,7	109,2
01.19	Potravinářské výrobky a přípravky jinde neuvedené	7,343693	109,4	109,2	109,5	109,3	109,5	111,8	112,4	112,5	112,0	110,8	110,7	110,9	110,7	111,3	111,0	109,4	112,2	111,2	111,0
01.2	Nealkoholické nápoje	21,285215	92,9	93,5	93,0	92,9	93,2	93,3	92,9	93,3	93,0	91,0	91,8	92,4	91,7	90,7	92,4	93,0	93,2	91,9	91,6
02.	ALKOHOLICKÉ NÁPOJE, TABÁK	79,243183	112,4	112,5	113,5	113,7	113,7	113,5	114,0	113,7	113,9	113,9	113,9	114,0	114,2	113,4	113,8	113,6	113,7	113,9	113,9
02.1	Alkoholické nápoje	45,822509	107,7	108,1	108,9	109,1	109,0	108,4	109,2	108,8	109,1	109,0	109,0	109,2	109,5	108,3	109,0	109,0	108,8	109,0	109,0
02.2	Tabák	33,420674	118,7	118,4	119,8	120,2	120,3	120,4	120,5	120,5	120,5	120,5	120,5	120,5	120,5	120,5	120,4	120,1	120,5	120,5	120,5
03.	ODÍVÁNÍ A OBUV	56,926059	79,8	80,9	77,9	77,0	76,8	76,9	76,8	76,4	74,7	74,4	74,7	75,3	75,7	76,1	76,1	77,2	76,7	74,6	75,7
03.1	Odívání	43,472632	82,6	83,6	80,6	79,8	79,8	79,8	79,7	79,3	77,6	77,3	77,6	78,1	78,4	78,9	78,9	80,1	79,6	77,5	78,5
03.2	Obuv včetně oprav	13,453427	71,0	72,3	69,0	67,8	67,3	67,4	67,4	67,1	65,6	65,0	65,5	66,5	66,9	67,2	66,9	68,0	67,3	65,4	66,9
04.	BYDLENÍ, VODA, ENERGIE, PALIVA	236,401711	138,9	136,1	144,1	144,4	144,5	144,8	144,9	145,0	145,1	145,1	145,2	144,3	144,3	144,3	144,7	144,3	144,9	145,1	144,3
04.1	Nájemné z bytu	35,168888	127,8	127,6	128,5	128,6	128,7	128,7	128,8	128,9	128,9	129,0	129,0	129,1	129,1	129,1	128,9	128,6	128,8	129,0	129,1
04.2	Imputované nájemné za bydlení	80,949470	133,6	133,2	136,6	136,6	136,7	136,7	136,8	136,9	136,9	137,1	137,1	137,2	137,2	137,2	136,9	136,6	136,8	137,0	137,2
04.3	Běžná údržba a drobné opravy bytu	12,863893	114,3	113,9	114,6	114,9	114,3	114,8	115,2	115,5	115,7	115,4	115,4	115,5	115,5	115,6	115,2	114,6	115,2	115,5	115,5
04.4	Ostatní služby související s bydlením	17,342518	144,7	144,5	149,0	149,2	149,2	149,2	149,2	149,3	149,3	149,3	149,3	149,3	149,2	149,3	149,2	149,1	149,2	149,3	149,3
04.5	Elektrická a tepelná energie, plyn a ostatní paliva	90,076942	150,4	143,7	160,3	160,8	161,1	161,9	161,9	162,0	162,0	162,1	162,3	159,7	159,7	159,7	161,1	160,7	161,9	162,1	159,7
05.	BYTOVÉ VYBAVENÍ, ZAŘÍZENÍ DOMÁCNOSTI, OPRAVY	67,922158	93,4	94,0	93,2	93,2	93,0	93,0	92,9	92,7	92,6	92,6	92,6	92,6	92,7	92,7	92,8	93,1	92,9	92,6	92,7
05.1	Nábytek, byt. zařiz. a výzd. koberce a ost. podl. krytina; opravy	19,381963	95,6	96,3	95,5	95,3	95,2	95,2	95,2	95,0	94,8	94,8	94,9	95,0	95,0	94,9	95,1	95,3	95,1	94,8	95,0
05.2	Bytový textil	5,828159	104,1	104,2	104,1	103,9	103,9	103,9	103,8	103,8	103,8	103,4	103,7	104,1	104,2	104,2	103,9	104,0	103,8	103,6	104,2
05.3	Přístroje a spotřebiče pro domácnost včetně oprav	18,170734	81,1	82,4	81,0	80,9	80,6	80,4	80,1	79,8	79,6	79,5	79,3	79,2	78,8	78,8	79,8	80,8	80,1	79,5	78,9

05.4	Skleněné, keramické, stolní a kuchyňské potřeby pro domácnost	6,957272	102,3	102,4	101,9	102,2	102,1	102,0	101,9	101,9	101,7	101,7	101,6	101,4	101,7	101,6	101,8	102,1	101,9	101,7	101,6	
05.5	Nářadí, nástroje a různé potřeby pro dům a zahradu	6,043284	99,5	100,1	99,4	99,4	99,4	100,0	99,8	99,9	99,9	99,9	100,0	99,7	100,1	100,1	99,8	99,4	99,9	99,9	100,0	
05.6	Zboží a služby pro běžnou údržbu domácnosti	11,540746	95,0	95,1	94,5	94,9	94,7	94,3	94,4	94,3	94,5	94,5	94,9	94,9	95,4	95,7	94,8	94,7	94,3	94,6	95,3	
06.	ZDRAVÍ	14,348677	129,5	128,8	130,9	131,3	132,3	132,8	134,1	134,9	135,0	137,9	138,3	137,5	136,8	136,7	134,9	131,5	133,9	137,1	137,0	
07.	DOPRAVA	101,407268	108,8	108,2	108,5	108,7	108,5	110,1	111,4	111,3	112,2	112,4	111,3	109,3	108,3	108,0	110,0	108,6	110,9	112,0	108,5	
07.1	Nákup automobilů, motocyklů a jízdních kol	37,665437	93,9	93,9	93,8	93,8	93,6	93,5	93,5	93,3	93,2	93,0	92,4	92,3	92,0	91,8	93,0	93,7	93,4	92,9	92,0	
07.2	Provoz osobních dopravních prostředků	49,239529	113,3	112,7	112,0	112,4	112,1	115,4	118,1	118,2	119,9	120,6	118,6	114,6	112,7	112,0	115,6	112,2	117,2	119,7	113,1	
07.3	Dopravní služby	14,502302	132,1	130,2	134,6	134,7	134,8	134,8	134,8	135,0	135,0	135,1	135,3	135,3	135,7	136,7	135,2	134,7	134,9	135,1	135,9	
08.	POŠTY A TELEKOMUNIKACE	22,543210	138,1	130,9	138,8	136,0	136,0	133,1	140,5	140,5	141,5	142,2	142,1	142,2	142,1	142,1	139,8	136,9	138,0	141,9	142,1	
08.1	Poštovní služby	0,806188	159,8	158,0	159,8	159,8	159,8	159,8	159,8	159,8	159,8	159,8	159,8	159,8	159,8	159,8	159,8	159,8	159,8	159,8	159,8	
08.2	Telefonní a telefaxové zařízení	1,470530	17,9	20,9	16,7	16,2	15,9	15,4	15,1	14,6	14,2	13,9	13,5	13,0	12,6	12,4	14,5	16,3	15,0	13,9	12,7	
08.3	Telefonické a telefaxové služby	20,266492	146,0	137,8	146,8	143,8	143,8	140,5	148,8	148,8	150,0	150,8	150,8	150,9	150,8	150,8	148,1	144,8	146,0	150,5	150,8	
09.	REKREACE A KULTURA	95,531747	110,5	111,3	112,0	113,3	112,1	111,4	111,7	111,6	117,4	120,3	112,4	111,5	110,7	110,9	112,9	112,5	111,6	116,7	111,0	
09.1	Zařiz. a vyb. audiovizuální, fotografická a pro zpr.dat vč. oprav	17,321073	67,8	70,5	67,3	66,7	66,5	66,3	65,7	65,2	64,7	64,7	64,5	64,3	63,9	63,7	65,3	66,8	65,7	64,6	64,0	
09.2	Ostat.výrobky dlouh.spotřeby pro rekreaci a kulturu vč. oprav	0,698979	100,5	100,5	100,7	100,6	100,5	99,9	99,9	99,8	99,8	99,8	99,3	99,1	99,1	99,1	99,8	100,6	99,9	99,6	99,1	
09.3	Ost. rekreace vč. vybavení; květiny, zahrady a domácí zvířata	17,868194	97,4	97,0	97,6	98,3	98,2	96,7	96,8	96,9	96,0	95,1	95,6	95,6	96,1	96,5	96,6	98,0	96,8	95,6	96,1	
09.4	Rekreační a kulturní služby	17,244260	134,4	125,2	135,2	135,2	135,2	134,9	134,7	134,6	134,6	135,6	135,7	136,0	136,3	135,3	135,2	134,9	134,9	136,0	136,0	
09.5	Noviny, knihy a papírenské zboží	15,568029	128,2	127,0	128,8	128,2	128,1	128,1	129,2	129,3	129,5	129,4	129,3	130,0	130,3	131,7	129,3	128,4	128,9	129,4	130,7	
09.6	Dovolená s komplexními službami	26,831212	121,5	129,6	126,0	131,1	126,9	125,5	126,7	126,4	148,2	159,1	130,2	126,5	123,2	122,8	131,1	128,0	126,2	145,8	124,2	
10.	VZDĚLÁVÁNÍ	4,495471	120,2	117,1	120,1	120,2	120,1	120,1	120,1	120,1	120,1	120,1	120,1	123,2	123,2	123,2	123,2	121,1	120,1	120,1	121,1	123,2
11.	STRAVOVÁNÍ A UBYTOVÁNÍ	74,153115	122,8	121,7	123,6	124,0	124,1	124,4	124,6	124,8	125,0	125,2	125,5	125,6	125,8	126,0	124,9	123,9	124,6	125,2	125,8	
11.1	Stravovací služby	71,147378	122,0	121,3	122,7	123,1	123,2	123,4	123,6	123,8	123,9	124,2	124,4	124,6	124,9	125,1	123,9	123,0	123,6	124,2	124,9	
11.2	Ubytovací služby	3,005737	141,5	129,9	143,8	143,9	144,4	147,9	149,4	149,7	149,2	148,8	150,3	149,9	147,4	147,2	147,7	144,0	149,0	149,4	148,2	
12.	OSTATNÍ ZBOŽÍ A SLUŽBY	49,457837	120,9	120,8	121,9	122,5	122,7	122,9	123,0	122,9	123,3	123,3	123,3	123,4	123,4	123,4	123,0	122,4	122,9	123,3	123,4	

6. Index spotřebitelských cen podle klasifikace COICOP / Consumer price index according to COICOP

Domácnosti celkem / Households in total

Kód / Code	Název / Title	Přepočtový můstek / Conversion bridge	Stálé váhy r.2005 (%) 2005 Constant weights (%)	Prosinec 2005 = 100 / December 2005 = 100																		
				2006		2007												průměr / average				
				měsíc / month	průměr od poč. roku / average from the beginning of the year	měsíc / month												od poč. roku / from the beginning of the year	za I. čtvrtletí / Q I	za II. čtvrtletí / Q II	za III. čtvrtletí / Q III	za IV. čtvrtletí / Q IV
12.		1.	2.	3.	4.	5.	6.	7.	8.	9.	10.	11.	12.									
0	ÚHRN	0,9971	1000,000000	101,4	101,6	102,4	102,7	103,0	103,7	104,1	104,4	104,8	105,1	104,8	105,4	106,4	106,9	104,5	102,7	104,1	104,9	106,2
01	POTRAVINY A NEALKOHOLICKÉ NÁPOJE	0,9980	162,634716	101,7	101,1	103,3	103,4	103,5	105,2	105,0	105,2	104,7	104,3	104,4	106,8	111,1	113,1	105,8	103,4	105,1	104,5	110,3
01.1	Potravinny	0,9980	145,467162	102,2	101,3	103,7	103,7	103,9	105,7	105,4	105,7	105,1	104,6	104,7	107,5	112,2	114,3	106,4	103,8	105,6	104,8	111,3
01.11	Pekárenské výrobky; obiloviny	0,9830	24,878453	109,6	104,3	109,5	109,5	109,5	110,3	113,1	113,2	112,4	111,8	112,6	115,6	128,7	132,1	114,9	109,5	112,2	112,3	125,5
01.12	Maso	1,0000	39,643874	98,1	98,8	98,3	97,8	97,4	97,3	98,4	99,2	99,6	101,0	101,2	101,3	101,6	101,6	99,6	97,8	98,3	100,6	101,5
01.13	Ryby	1,0010	2,255760	103,4	102,0	103,3	103,4	103,8	103,3	104,1	104,4	105,5	105,3	105,1	104,2	104,2	105,6	104,4	103,5	103,9	105,3	104,7
01.14	Mléko, sýry a vejce	0,9980	29,287254	99,7	99,4	100,2	100,5	100,4	100,8	100,6	101,8	101,8	103,6	105,6	112,6	118,2	120,8	105,6	100,4	101,1	103,7	117,2
01.15	Oleje a tuky	1,0082	6,675781	98,4	99,3	98,8	99,3	99,0	98,8	98,3	99,1	99,8	100,6	103,1	108,0	118,1	120,3	103,6	99,0	98,7	101,2	115,5
01.16	Ovoce	0,9969	12,928171	95,1	92,3	96,2	94,5	96,1	97,2	98,4	101,0	101,3	100,5	98,3	99,2	101,9	110,1	99,6	95,6	98,9	100,0	103,7
01.17	Zelenina	0,9860	12,696557	119,9	121,2	133,4	135,7	135,1	152,5	139,7	134,2	126,0	113,5	110,3	116,8	118,4	118,3	127,8	134,7	142,1	116,6	117,8
01.18	Cukr, marmeláda, med, čokoláda, cukrovinky a cukrářské výrobky	0,9919	10,995979	97,7	98,6	98,1	98,1	99,7	100,0	99,4	100,0	99,9	99,9	99,3	99,6	102,7	104,2	100,1	98,6	99,8	99,7	102,2
01.19	Potravinářské výrobky a přípravky jinde neuvedené	0,9980	6,105333	101,5	101,2	101,7	101,3	103,5	104,5	105,6	105,2	106,0	105,7	104,7	104,1	107,5	109,7	105,0	102,2	105,1	105,5	107,1
01.2	Nealkoholické nápoje	1,0000	17,167554	97,6	99,5	100,3	100,6	100,8	100,5	101,7	101,0	101,6	101,7	102,0	100,9	101,9	102,2	101,3	100,6	101,1	101,8	101,7
02	ALKOHOLICKÉ NÁPOJE, TABÁK	1,0040	81,720181	101,3	101,6	103,1	105,1	107,0	108,2	110,2	111,5	112,8	116,4	116,8	117,1	118,0	118,1	112,0	105,1	110,0	115,3	117,7
02.1	Alkoholické nápoje	1,0040	40,230425	101,0	101,6	101,9	102,5	102,6	102,7	103,8	103,9	104,0	103,7	103,6	103,8	105,0	104,6	103,5	102,3	103,5	103,8	104,5
02.2	Tabák	1,0020	41,489756	101,7	101,6	104,2	107,6	111,2	113,5	116,4	118,9	121,3	128,8	129,6	129,9	130,7	131,2	120,3	107,7	116,3	126,6	130,6
03	ODÍVÁNÍ A OBUV	1,0084	52,427432	96,2	96,1	94,7	94,7	95,3	96,4	96,6	96,5	94,4	93,7	94,5	95,6	95,9	96,2	95,4	94,9	96,5	94,2	95,9
03.1	Odivání	1,0105	39,840613	96,5	96,5	95,1	95,1	95,7	96,5	96,5	96,4	94,4	93,7	94,3	95,1	95,4	95,7	95,3	95,3	96,5	94,1	95,4
03.2	Obuv včetně oprav	1,0063	12,586819	95,2	94,8	93,3	93,3	94,1	96,3	97,1	96,9	94,4	93,7	95,1	97,1	97,6	97,8	95,6	93,6	96,8	94,4	97,5
04	BYDLENÍ, VODA, ENERGIE, PALIVA	1,0010	248,291765	104,0	104,3	106,1	106,4	106,5	106,9	107,2	107,4	107,8	108,1	108,5	109,2	109,4	109,6	107,8	106,3	107,2	108,1	109,4
04.1	Nájemné z bytu	1,0010	35,273232	101,1	100,9	105,1	105,2	105,2	105,7	106,7	107,0	108,1	108,9	109,7	109,8	109,8	109,6	107,6	105,2	106,5	108,9	109,7
04.2	Imputované nájemné za bydlení *)		97,971657	103,0	101,7	103,5	103,9	104,2	104,5	104,7	105,0	105,3	105,7	106,1	106,5	106,9	107,3	105,3	103,9	104,7	105,7	106,9
04.3	Běžná údržba a drobné opravy bytu	1,0000	5,682936	101,1	100,8	102,0	102,1	102,4	102,5	102,6	102,8	102,9	103,0	103,3	103,6	103,8	103,9	102,9	102,2	102,6	103,1	103,8
04.4	Ostatní služby související s bydlením	0,9990	19,438346	103,1	103,0	107,5	107,6	107,5	107,6	107,6	107,6	107,7	107,8	107,9	107,9	107,9	107,9	107,7	107,5	107,6	107,8	107,9
04.5	Elektrická a tepelná energie, plyn a ostatní paliva	1,0028	89,925594	106,5	107,4	109,2	109,6	109,6	110,1	110,2	110,3	110,8	110,9	111,1	112,7	112,8	112,8	110,8	109,5	110,2	110,9	112,8
05	BYTOVÉ VYBAVENÍ, ZAŘÍZENÍ DOMÁCNOSTI, OPRAVY	1,0020	58,055496	99,5	99,6	99,4	99,3	99,3	99,5	99,6	99,5	99,5	99,4	99,4	99,4	99,5	99,6	99,5	99,3	99,5	99,4	99,5
05.1	Nábytek, byt. zař. a výzd. koberce a ost. podl. krytina; opravy	1,0060	21,374196	99,9	100,1	100,0	100,0	100,2	100,3	100,6	100,6	100,7	100,5	100,5	100,9	101,1	101,0	100,5	100,1	100,5	100,6	101,0
05.2	Bytový textil	1,0000	5,303273	100,1	99,8	99,8	99,9	99,9	100,0	99,9	100,1	99,7	99,9	100,2	100,3	99,8	100,1	100,0	99,9	100,0	99,9	100,1
05.3	Přístroje a spotřebiče pro domácnost včetně oprav	0,9918	12,654051	96,4	97,7	96,1	95,8	95,5	95,5	95,5	95,3	94,9	94,8	94,7	94,5	94,6	94,4	95,1	95,8	95,4	94,8	94,5
05.4	Skleněné, keramické, stolní a kuchyňské potřeby pro domácnost	1,0040	4,856839	99,7	99,9	99,7	99,3	99,7	99,7	99,8	99,9	100,2	100,1	100,0	99,6	100,2	100,7	99,9	99,6	99,8	100,1	100,2
05.5	Nářadí, nástroje a různé potřeby pro dům a zahradu	0,9980	2,748215	100,4	100,1	98,7	98,9	98,8	100,7	100,3	100,6	100,5	99,9	99,6	99,5	99,4	99,7	99,7	98,8	100,5	100,0	99,5

05.6	Zboží a služby pro běžnou údržbu domácnosti	1,0079	11,118922	101,5	100,6	101,7	101,8	101,5	102,0	102,1	101,8	101,7	101,8	102,1	101,7	101,6	101,9	101,8	101,7	102,0	101,9	101,7
06	ZDRAVÍ	0,9953	17,864220	105,1	103,7	105,4	105,5	105,5	108,5	108,9	108,7	108,1	108,0	107,8	107,5	107,5	107,7	107,4	105,5	108,7	108,0	107,6
07	DOPRAVA	0,9960	114,095481	98,9	100,7	98,3	97,5	98,7	100,0	101,4	102,0	102,3	102,3	101,8	101,9	103,0	103,6	101,1	98,2	101,1	102,1	102,8
07.1	Nákup automobilů, motocyklů a jízdních kol	0,9980	37,045014	97,6	98,9	97,3	97,5	97,6	97,3	97,1	97,3	97,4	97,5	97,0	97,0	97,0	96,7	97,2	97,5	97,2	97,3	96,9
07.2	Provoz osobních dopravních prostředků	0,9939	59,234244	98,3	101,4	97,2	95,5	97,6	100,5	103,5	104,5	105,0	104,9	104,3	104,3	106,5	107,1	102,6	96,8	102,8	104,7	106,0
07.3	Dopravní služby	0,9981	17,816223	103,3	102,1	103,9	104,3	104,4	103,9	103,3	103,5	103,5	103,6	103,6	103,9	103,8	105,8	104,0	104,2	103,6	103,6	104,5
08	POŠTY A TELEKOMUNIKACE	0,9874	38,732462	101,6	99,9	101,2	101,1	101,0	100,8	100,7	100,6	100,6	99,5	98,7	98,6	98,4	98,2	100,0	101,1	100,7	99,6	98,4
08.1	Poštovní služby	1,0000	0,745052	100,0	100,0	100,0	100,0	100,0	100,0	100,0	100,0	100,0	100,0	100,0	100,0	100,0	100,0	100,0	100,0	100,0	100,0	100,0
08.2	Telefonní a telefaxové zařízení	1,2958	3,018593	89,8	104,7	87,0	85,9	84,5	83,6	82,7	82,0	82,2	80,1	78,0	75,9	75,0	74,4	80,9	85,8	82,8	80,1	75,1
08.3	Telefonické a telefaxové služby	0,9932	34,968817	102,6	100,7	102,5	102,5	102,4	102,3	102,3	102,2	102,2	101,1	100,5	100,5	100,4	100,2	101,6	102,5	102,3	101,3	100,4
09	REKREACE A KULTURA	0,9920	98,657185	99,6	101,4	101,4	102,2	101,3	100,8	100,7	101,0	104,1	105,1	100,6	100,3	99,4	99,7	101,4	101,6	100,8	103,3	99,8
09.1	Zařiz. a vyb. audiovizuální, fotografická a pro zpr.dat vč. oprav	0,9894	17,183961	93,0	95,3	91,9	91,0	89,8	88,8	87,4	86,1	85,5	84,7	84,0	83,3	82,1	81,4	86,3	90,9	87,4	84,7	82,3
09.2	Ostat.výrobky dlouh.spotřeby pro rekreaci a kulturu vč. oprav	1,0030	1,721029	98,9	99,6	116,3	114,4	114,7	114,0	114,3	114,5	113,1	110,6	110,0	109,0	110,1	110,1	112,6	115,1	114,3	111,2	109,7
09.3	Ost. rekreace vč. vybavení; květiny, zahrady a domácí zvířata	0,9939	21,796211	98,5	98,6	98,7	98,6	98,5	97,8	97,6	97,2	97,0	96,6	96,6	97,2	97,5	98,5	97,7	98,6	97,5	96,7	97,7
09.4	Rekreační a kulturní služby	1,0059	23,298528	102,0	101,2	106,0	106,5	106,7	107,1	106,9	107,1	106,9	106,9	107,4	108,1	107,9	108,1	107,1	106,4	107,0	107,1	108,0
09.5	Noviny, knihy a papírenské zboží	0,9990	12,726013	102,6	100,8	103,3	103,7	103,7	103,2	103,1	103,3	103,0	102,9	103,5	104,0	105,1	105,3	103,7	103,6	103,2	103,1	104,8
09.6	Dovolená s komplexními službami	1,0049	21,931443	101,6	108,4	104,2	108,4	105,1	104,0	104,9	107,5	122,7	128,6	107,9	105,6	101,9	102,3	108,6	105,9	105,5	119,7	103,3
10	VZDĚLÁVÁNÍ	0,9980	6,178061	102,3	100,6	102,3	102,4	102,4	102,4	102,4	102,4	102,4	102,4	104,2	104,3	104,3	104,3	103,0	102,4	102,4	103,0	104,3
11	STRAVOVÁNÍ A UBYTOVÁNÍ	1,0039	58,385787	103,0	102,1	103,5	103,7	103,9	104,2	104,5	104,8	105,1	105,2	105,6	105,8	106,5	107,3	105,0	103,7	104,5	105,3	106,5
11.1	Stravovací služby	1,0029	51,768236	102,8	101,9	103,3	103,4	103,6	103,8	104,0	104,3	104,5	104,6	105,1	105,4	106,4	107,2	104,6	103,4	104,0	104,7	106,3
11.2	Ubytovací služby	1,0029	6,617551	104,3	104,6	105,2	105,6	105,7	107,4	108,2	109,0	109,7	109,5	109,7	109,5	107,7	107,8	107,9	105,5	108,2	109,6	108,3
12	OSTATNÍ ZBOŽÍ A SLUŽBY	0,9931	62,957214	101,4	101,1	102,1	102,8	103,2	103,3	103,3	103,2	103,3	103,2	103,2	103,3	103,5	103,4	103,2	102,7	103,3	103,2	103,4

*) Přejechod na novou metodu výpočtu, zpětná revize dat; nemá vliv na dříve publikované agregace, ve kterých je tato skupina obsažena / *Change in calculation method, backward revision is without influence on previously published aggregatin, in which this group is contained*

Příloha 4: Křivky důchodové a daňové koncentrace pro selektivní spotřební daně

Graf č. 1: Křivky důchodové a daňové koncentrace – spotřební daň z piva, 2002

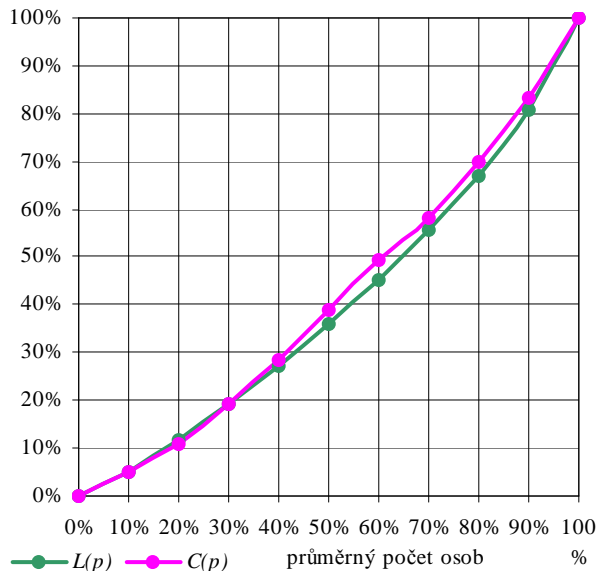

Zdroj: Vlastní tvorba na základě dat ze Statistiky rodinných účtů

Graf č. 2: Křivky důchodové a daňové koncentrace – spotřební daň z vína, 2002

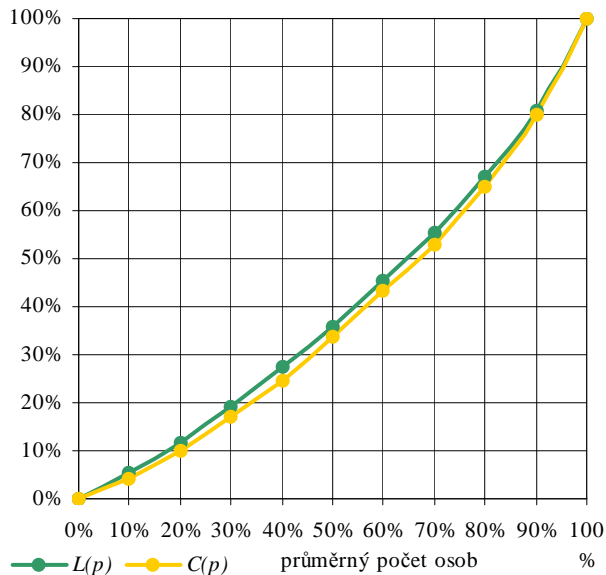

Zdroj: Vlastní tvorba na základě dat ze Statistiky rodinných účtů

Graf č. 3: Křivky důchodové a daňové koncentrace – spotřební daň z lihu, 2002

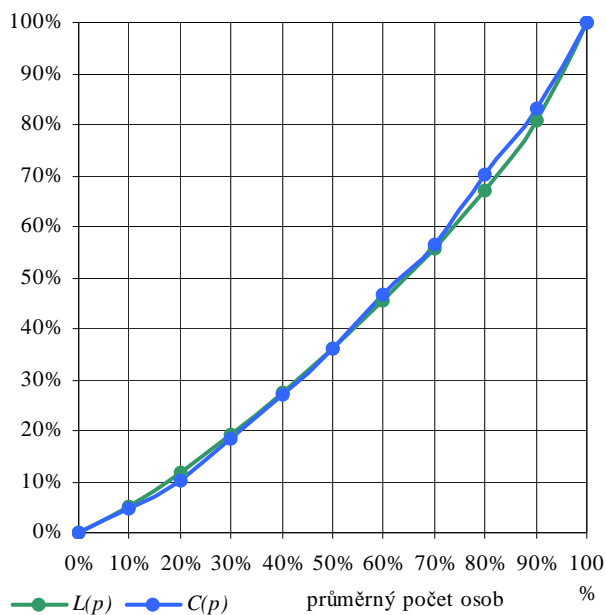

Zdroj: Vlastní tvorba na základě dat ze Statistiky rodinných účtů

Graf č. 4: Křivky důchodové a daňové koncentrace – spotřební daň z tabákových výrobků, 2002

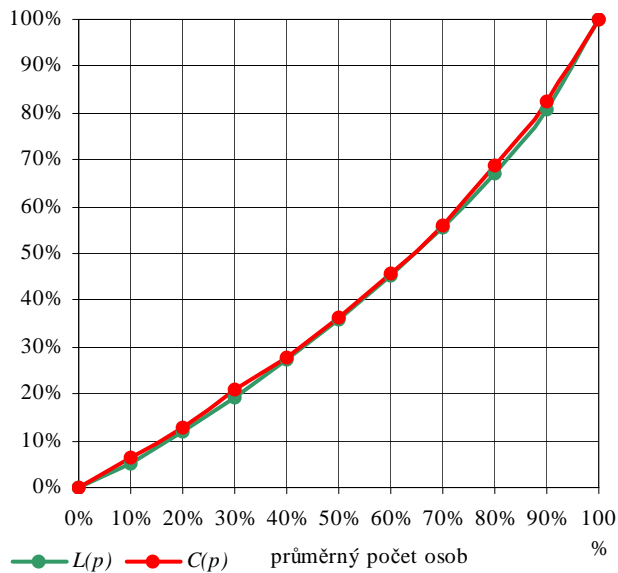

Zdroj: Vlastní tvorba na základě dat ze Statistiky rodinných účtů

Graf č. 5: Křivky důchodové a daňové koncentrace – spotřební daň z minerálních olejů, 2002

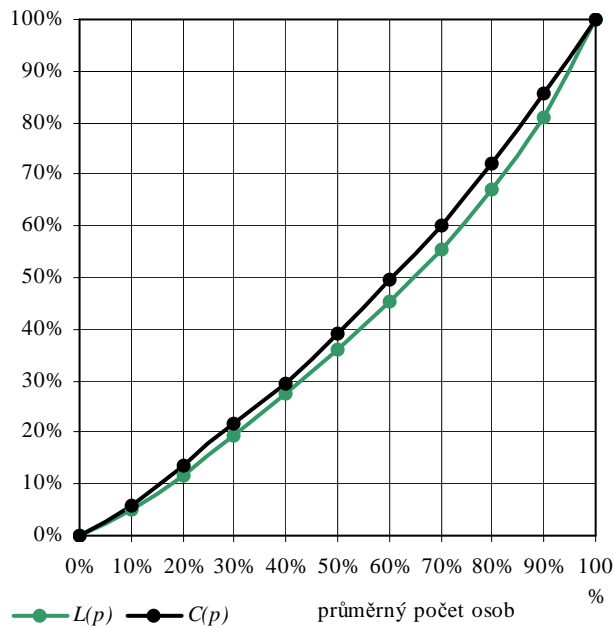

Zdroj: Vlastní tvorba na základě dat ze Statistiky rodinných účtů

Graf č. 6: Křivky důchodové a daňové koncentrace – spotřební daň z piva, 2003

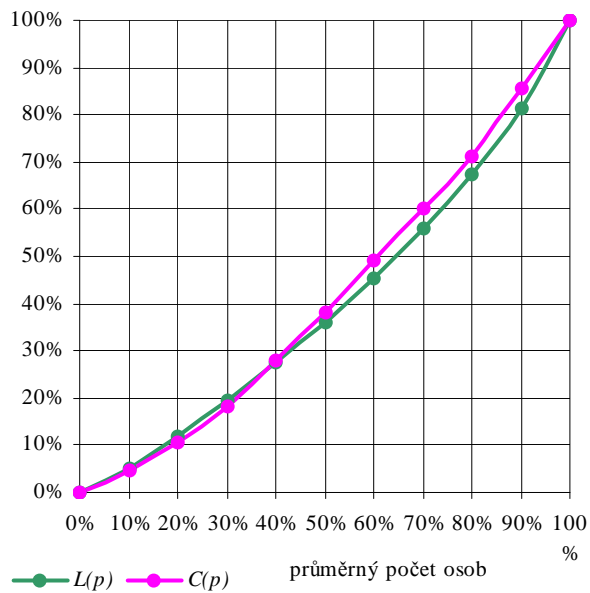

Zdroj: Vlastní tvorba na základě dat ze Statistiky rodinných účtů

Graf č. 7: Křivky důchodové a daňové koncentrace – spotřební daň z vína, 2003

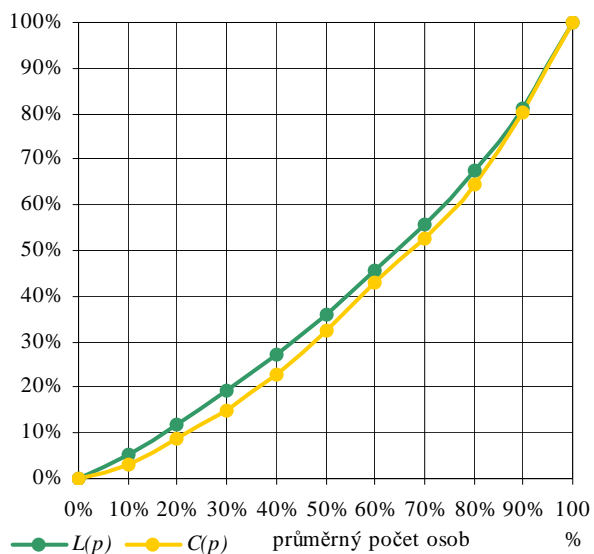

Zdroj: Vlastní tvorba na základě dat ze Statistiky rodinných účtů

Graf č. 8: Křivky důchodové a daňové koncentrace – spotřební daň z lihu, 2003

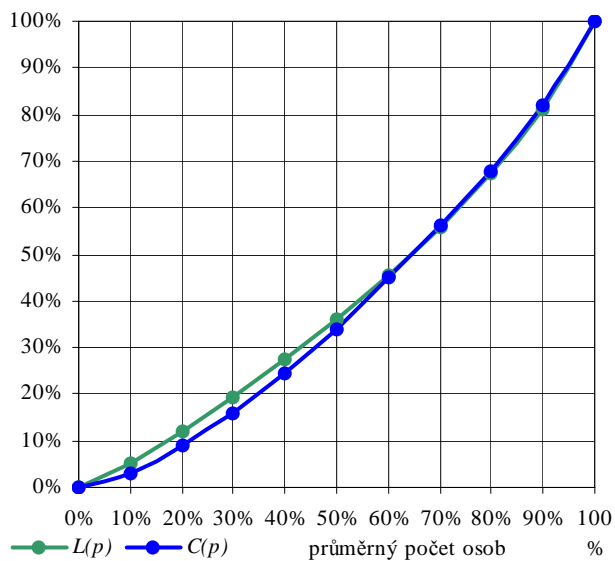

Zdroj: Vlastní tvorba na základě dat ze Statistiky rodinných účtů

Graf č. 9: Křivky důchodové a daňové koncentrace – spotřební daň z tabákových výrobků, 2003

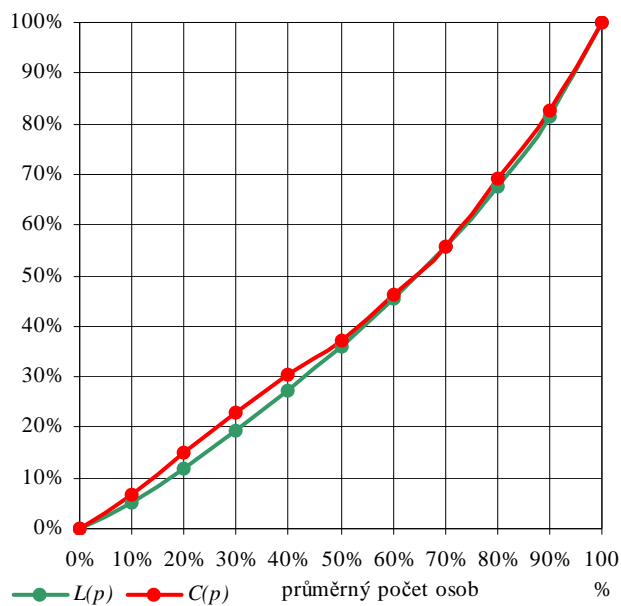

Zdroj: Vlastní tvorba na základě dat ze Statistiky rodinných účtů

Graf č. 10: Křivky důchodové a daňové koncentrace – spotřební daň z minerálních olejů, 2003

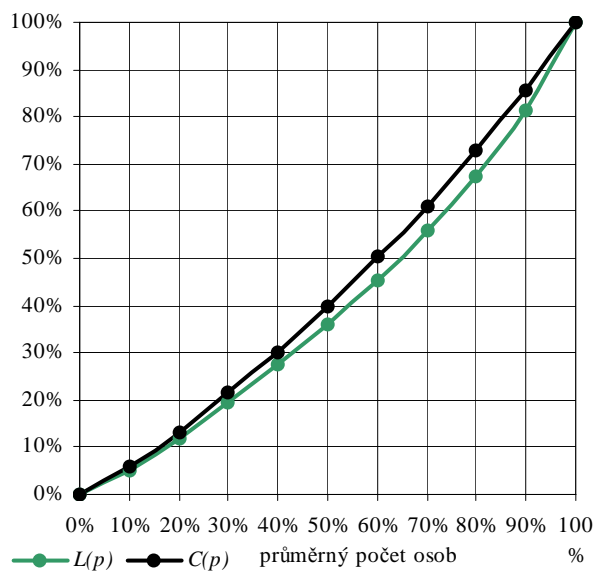

Zdroj: Vlastní tvorba na základě dat ze Statistiky rodinných účtů

Graf č. 11: Křivky důchodové a daňové koncentrace – spotřební daň z piva, 2004

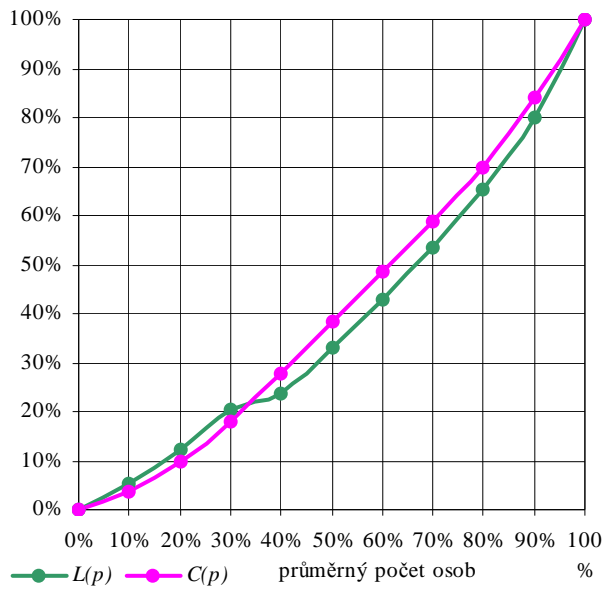

Zdroj: Vlastní tvorba na základě dat ze Statistiky rodinných účtů

Graf č. 12: Křivky důchodové a daňové koncentrace – spotřební daň z vína, 2004

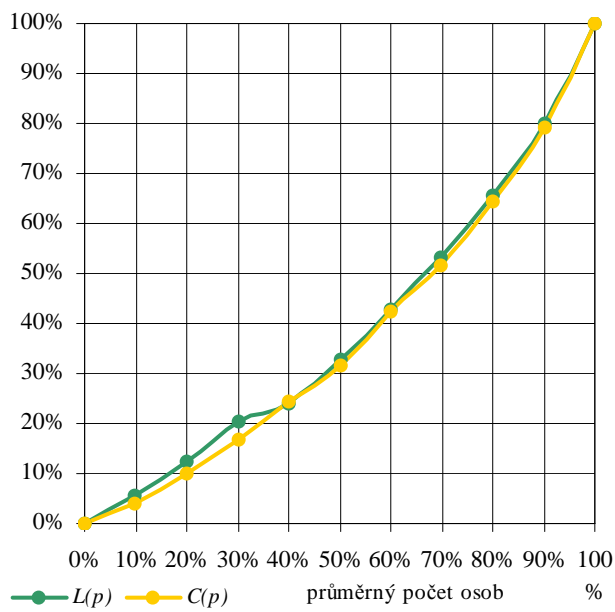

Zdroj: Vlastní tvorba na základě dat ze Statistiky rodinných účtů

Graf č. 13: Křivky důchodové a daňové koncentrace – spotřební daň z lihu, 2004

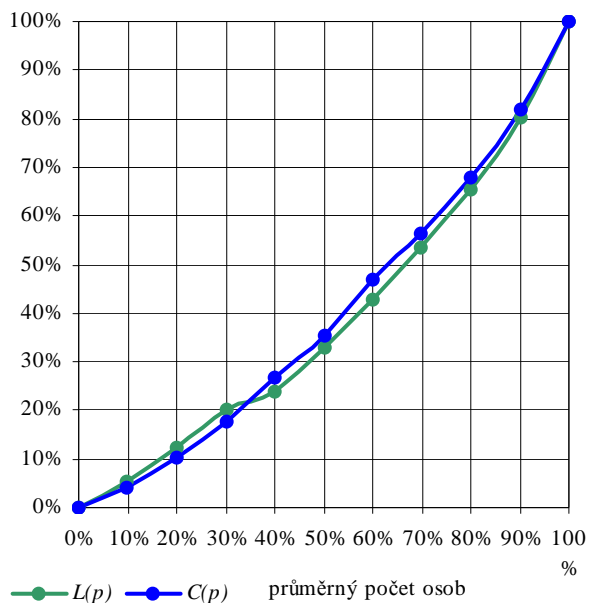

Zdroj: Vlastní tvorba na základě dat ze Statistiky rodinných účtů

Graf č. 14: Křivky důchodové a daňové koncentrace – spotřební daň z tabákových výrobků, 2004

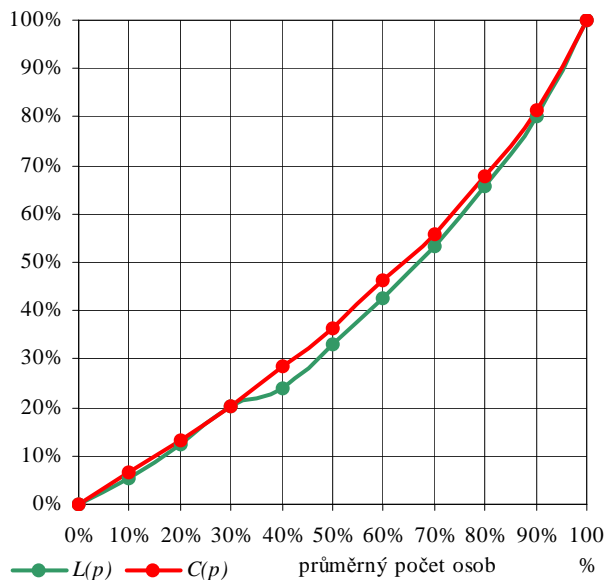

Zdroj: Vlastní tvorba na základě dat ze Statistiky rodinných účtů

Graf č. 15: Křivky důchodové a daňové koncentrace – spotřební daň z minerálních olejů, 2004

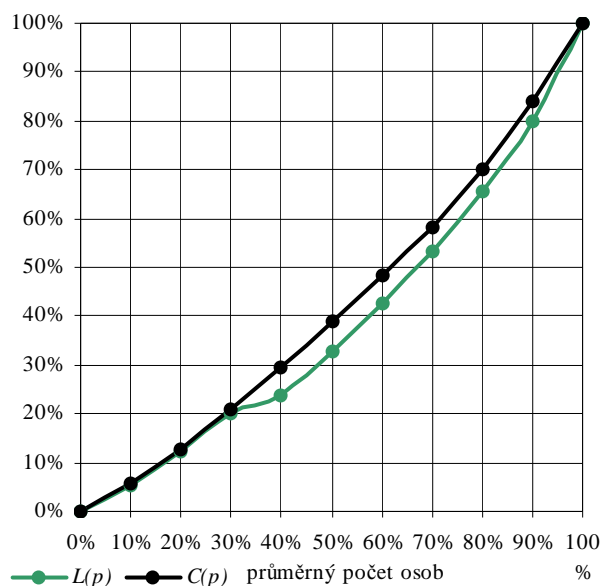

Zdroj: Vlastní tvorba na základě dat ze Statistiky rodinných účtů

Graf č. 16: Křivky důchodové a daňové koncentrace – spotřební daň z piva, 2005

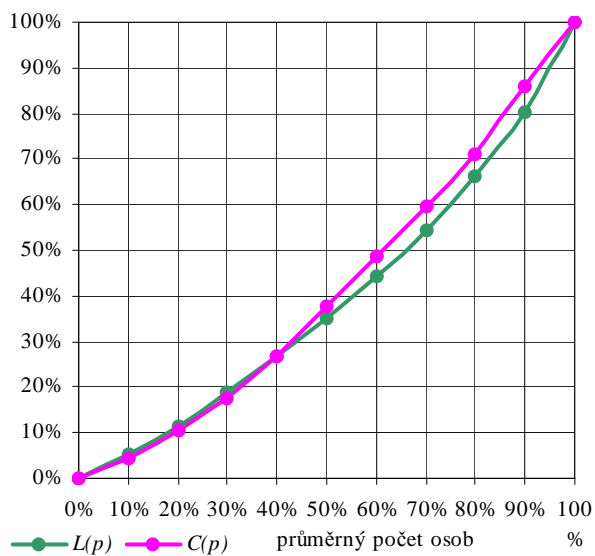

Zdroj: Vlastní tvorba na základě dat ze Statistiky rodinných účtů

Graf č. 17: Křivky důchodové a daňové koncentrace – spotřební daň z vína, 2005

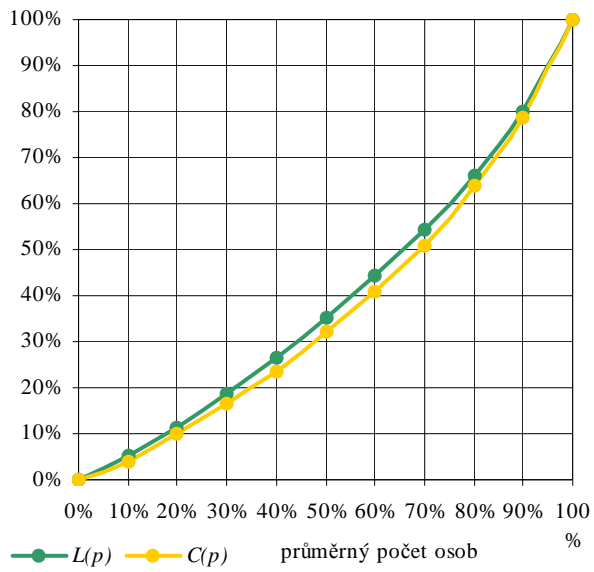

Zdroj: Vlastní tvorba na základě dat ze Statistiky rodinných účtů

Graf č. 18: Křivky důchodové a daňové koncentrace – spotřební daň z lihu, 2005

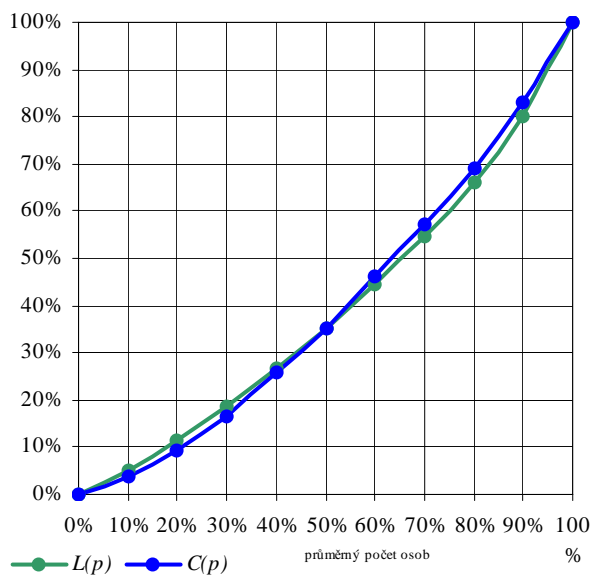

Zdroj: Vlastní tvorba na základě dat ze Statistiky rodinných účtů

Graf č. 19: Křivky důchodové a daňové koncentrace – spotřební daň z tabákových výrobků, 2005

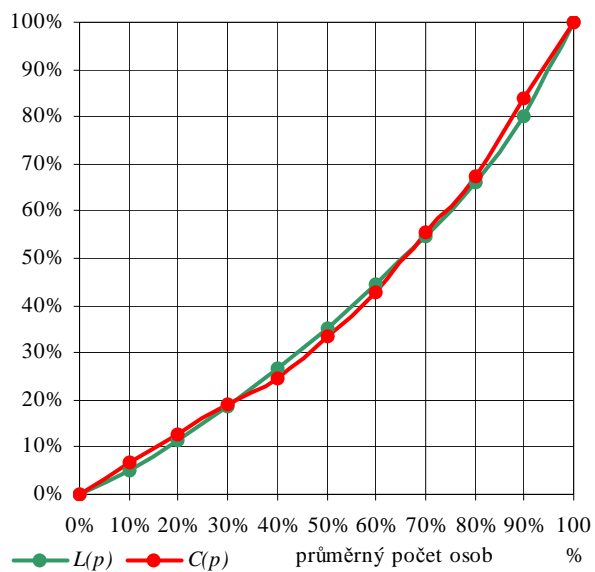

Zdroj: Vlastní tvorba na základě dat ze Statistiky rodinných účtů

Graf č. 20: Křivky důchodové a daňové koncentrace – spotřební daň z minerálních olejů, 2005

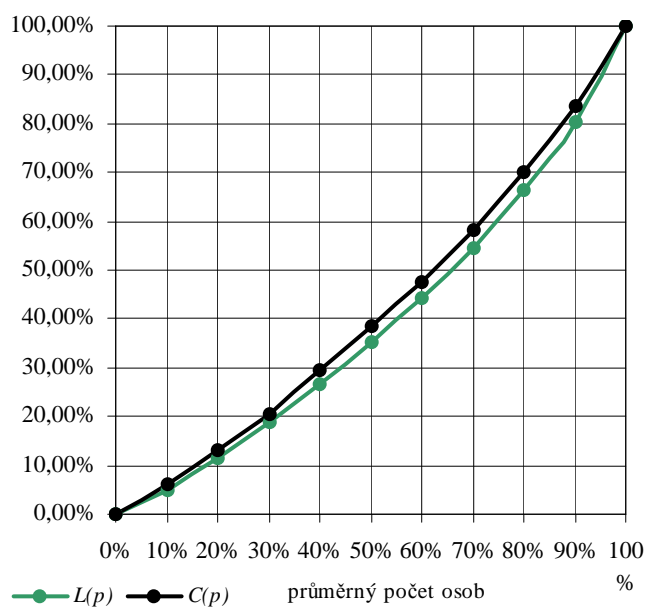

Zdroj: Vlastní tvorba na základě dat ze Statistiky rodinných účtů

Graf č. 21: Křivky důchodové a daňové koncentrace – spotřební daň z piva, 2006

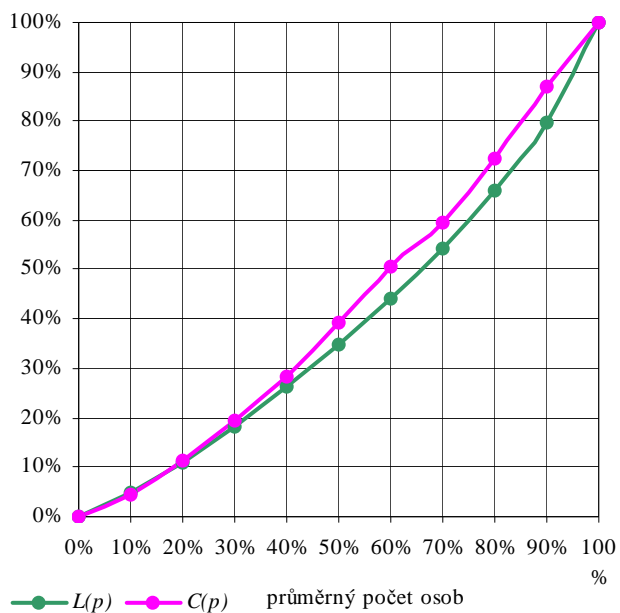

Zdroj: Vlastní tvorba na základě dat ze Statistiky rodinných účtů

Graf č. 22: Křivky důchodové a daňové koncentrace – spotřební daň z vína, 2006

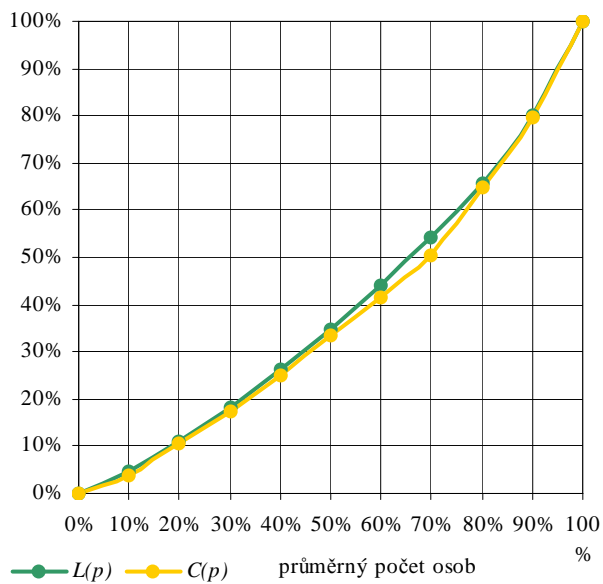

Zdroj: Vlastní tvorba na základě dat ze Statistiky rodinných účtů

Graf č. 23: Křivky důchodové a daňové koncentrace – spotřební daň z lihu, 2006

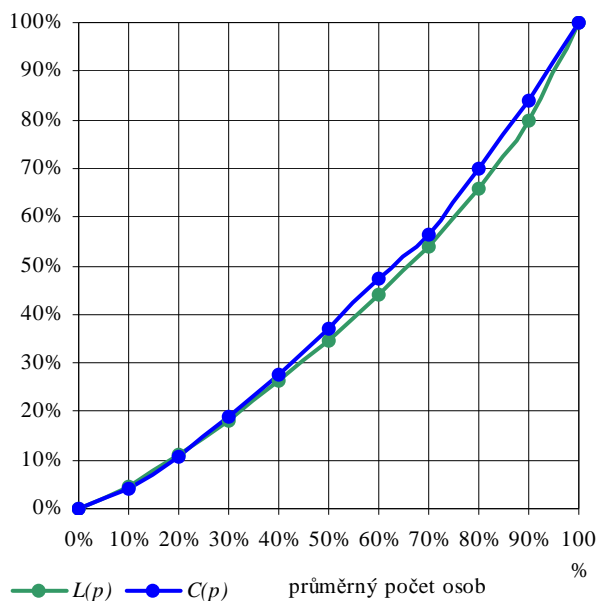

Zdroj: Vlastní tvorba na základě dat ze Statistiky rodinných účtů

Graf č. 24: Křivky důchodové a daňové koncentrace – spotřební daň z tabákových výrobků, 2006

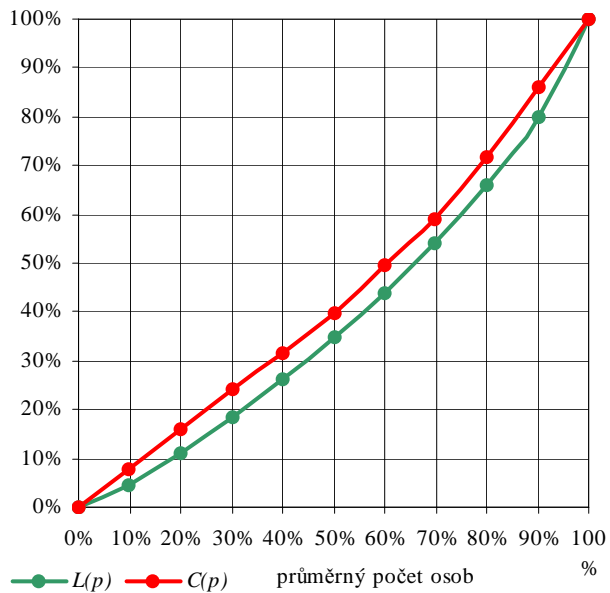

Zdroj: Vlastní tvorba na základě dat ze Statistiky rodinných účtů

Graf č. 25: Křivky důchodové a daňové koncentrace – spotřební daň z minerálních olejů, 2006

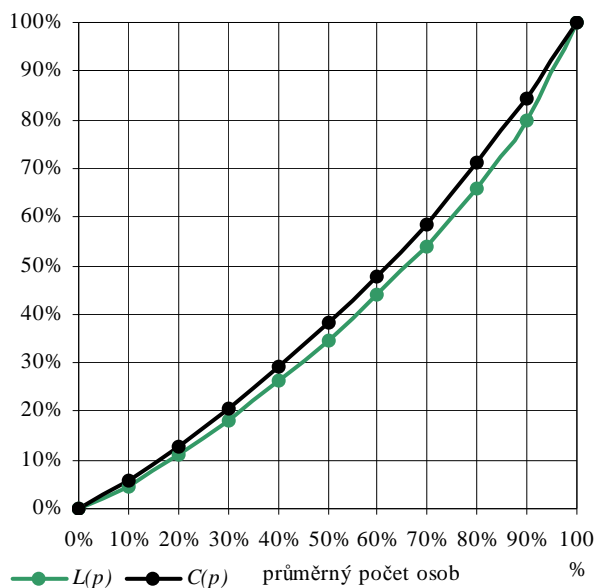

Zdroj: Vlastní tvorba na základě dat ze Statistiky rodinných účtů

Graf č. 26: Křivky důchodové a daňové koncentrace – spotřební daň z lihu, 2007

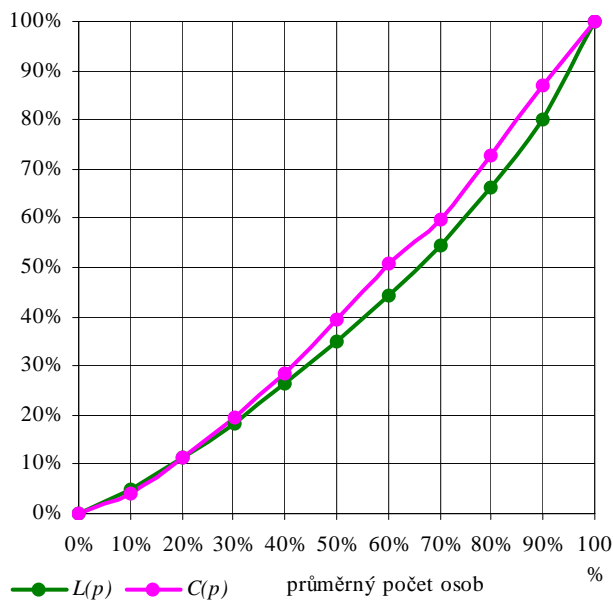

Zdroj: Vlastní tvorba na základě dat ze Statistiky rodinných účtů

Graf č. 27: Křivky důchodové a daňové koncentrace – spotřební daň z vína, 2007

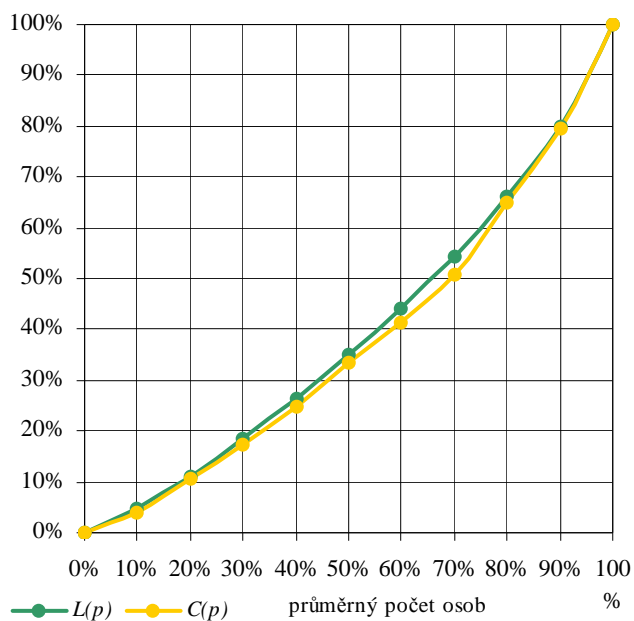

Zdroj: Vlastní tvorba na základě dat ze Statistiky rodinných účtů

Graf č. 28: Křivky důchodové a daňové koncentrace – spotřební daň z lihu, 2007

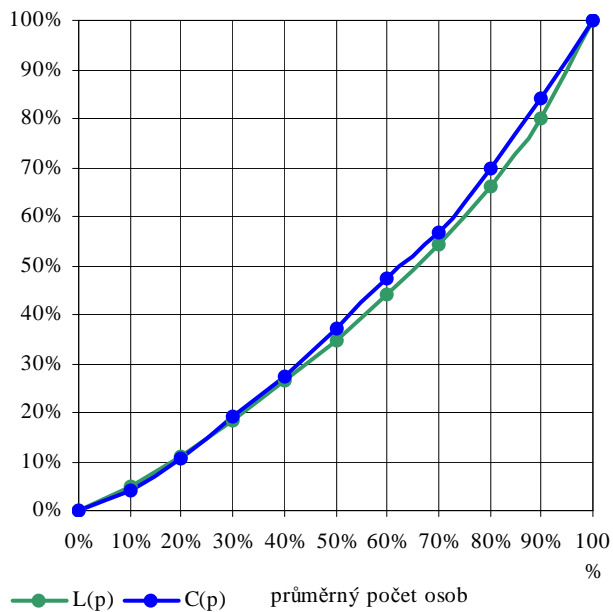

Zdroj: Vlastní tvorba na základě dat ze Statistiky rodinných účtů

Graf č. 29: Křivky důchodové a daňové koncentrace – spotřební daň z tabákových výrobků, 2007

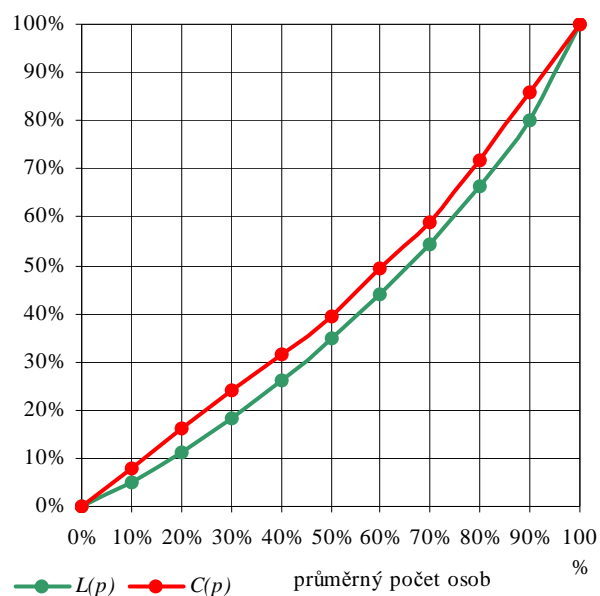

Zdroj: Vlastní tvorba na základě dat ze Statistiky rodinných účtů

Graf č. 30: Křivky důchodové a daňové koncentrace – spotřební daň z minerálních olejů, 2007

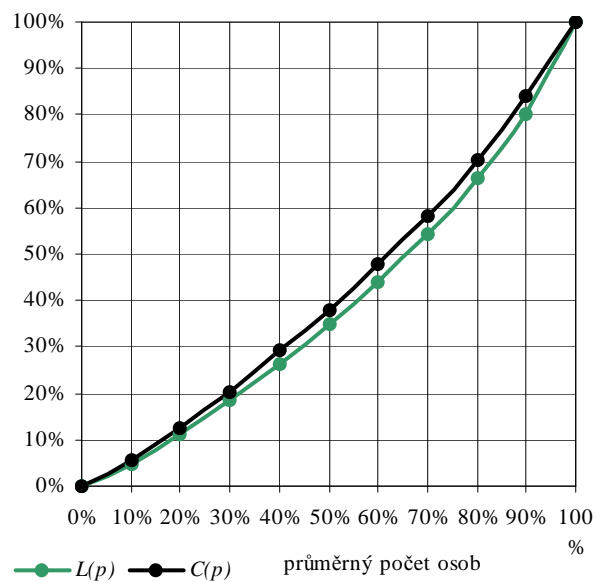

Zdroj: Vlastní tvorba na základě dat ze Statistiky rodinných účtů